TORINO
Anno 72 - Num. 278
Ogni numero 30 centesimi
Spedizione in abbonamento postale
Telefoni: dal N. 40-943 al N. 40-949

LA STAMPA

MERCOLEDI'
23 Novembre 1938
Anno XVII
UFFICI: VIA ROMA VIA BERTOLA (GALLERIA DE « LA STAMPA »)

INSERZIONI - Prezzi per millimetro di altezza, larghezza di colonna: Annunci commerciali, L. 6 - Finanziari, L. 7 - Necrologie, L. 7 - Pubblicità economica condizioni in testa alle singole rubriche - Nel testo del giornale (tel. 41-329): Arte Cinematografica - Fiori d'arancio - Seguendo la cronaca - Divertimenti - Onorificenze: L. 22 per linea contata. Pagamento anticipato - Rivolgersi alla U. P. I., Via Santa Teresa, 7, telefoni 43-039 - 53-061. Il giornale si riserva il diritto di rifiutare tutte le inserzioni che a suo giudizio ritiene di non pubblicare. — ABBONAMENTI: Italia Impero Colonie: 6 numeri settimanali: Anno L. 75, Semestre L. 38, Trimestre L. 20. Estero: Anno L. 175, Semestre L. 88, Trimestre L. 46. - Sette numeri, compresa l'edizione del lunedì: Italia Impero Colonie: Anno L. 87, Semestre 44, Trimestre 23. Estero: Anno L. 200, Semestre 102, Trimestre 52. - C.C.P. N. 2/1360

L'aspra polemica sugli ebrei arresta la distensione internazionale

Il problema delle ex colonie tedesche riportato in primo piano Vivaci ripercussioni in Inghilterra e in Germania della seduta ai Comuni e delle dichiarazioni di Chamberlain e degli oppositori

Decisa reazione tedesca alle ingerenze britanniche

Berlino, 22 novembre.

L'eco lasciata dalla discussione svoltasi alla Camera dei Comuni circa l'azione antigiudaica della Germania — sarebbe ora di dire definitivamente: sulla questione giudaica europea — è quella di un giudizio dei più schiaccianti e scoraggianti, non già, diciamo, per taluni per importanti ed influenti ambienti od individui della politica e dell'opinione britannica, i quali quando hanno confermato di essere disperatamente incapaci di capire i tempi, non hanno dimostrato nulla di più di quel che si sapeva, ma per la sfera dirigente della politica stessa imperiale, di un impero cioè, del quale il mondo intero non potrebbe non apprendere come una persona condanna sia morale che politica, la conclusione autorizzata che dalla discussione è venuta fuori, come il suo significato complessivo.

Cumulo di contraddizioni

Questa scandalosa conclusione è la seguente: che esso cioè, pur essendo di gran lunga l'impero più grande del mondo, costituito come è di immensi territori per lo più incolti e nella loro più gran parte vuoti e disabitati, che superano di gran lunga le capacità e le possibilità, sia demografiche che di lavoro e di valorizzazione di coloro che ne sono padroni e ne dispongono, tuttavia « non ha posto sufficiente » — è la dichiarazione testuale che è risultata come insegna di tutta la discussione — per prestarsi in maniera considerevole alla soluzione di un problema migratorio, verso cui il grandissimo interesse preso da tutta l'opinione britannica, se non deve essere interpretato come dilettantismo umanitario o peggio come ipocrisia, non può che testimoniare fino a che punto l'opinione stessa britannica lo ritiene un problema europeo e mondiale.

Le tenaglie morali e politiche, che sorgono da questo cumulo inestricabile di contraddizioni, e che sembrano sempre più da vicino stringere disperatamente l'opinione britannica, autorizzano assai giustamente la stampa tedesca a rilevare con indubbia efficacia polemica agli inglesi come l'ostinarsi in errori ed in atteggiamenti negativi, inevitabilmente ed ineluttabilmente chiama o produce altro errore, proprio nello sforzo stesso che si tenta per liberarsene, finchè ci si trova involtolati ed impigliati in una serie di errori da cui non è più possibile liberarsi.

Così accade all'Inghilterra: l'errore d'incomprensione del problema giudaico e delle agitazioni e misure tedesche, delle quali si è tentato scorrettamente, ma imprudentemente in Inghilterra di approfittare per alleggerire sulle proprie spalle possibilmente la pressione dell'ultima resa dei conti dell'errore versagliesta, la resa dei conti cioè coloniale alla Germania, ha finito invece per impigliare ancor di più l'Inghilterra nelle spire di questo, servendo appunto a mettere in evidenza ancora maggiore quello che del problema coloniale costituisce l'essenza vera ed ultima, e cioè la constatazione della cattiva, ingiusta, anti-economica ripartizione dei beni della terra tra i popoli, e della esistenza d'imperi inutili, perchè superano di troppo la capacità e le possibilità di coloro che li posseggono e che sarebbero chiamati a metterli in valore ed a servizio della umanità crescente e sofferente.

Giudei e colonie

Non soltanto dunque uno, ma due sono i problemi di cui questa artificiosa ed imprudente agitazione di opinione pubblica britannica ha servito involontariamente a mettere in rilievo il carattere mondiale ed europeo, enormemente ingrandendoli, proprio mentre tentava di restringerli e limitarli a problemi arbitrariamente posti dalla Germania: e cioè il problema ebraico insieme e quello coloniale.

Tutti e due questi problemi la discussione alla Camera dei Comuni ha posto ed imposto, come attraverso un magnifico megafono, davanti alla coscienza europea.

Per non avere compreso queste cose, che soltanto involontariamente ha servito a mettere in rilievo, la discussione, che avrebbe potuto essere esemplare e degna di rispetto, si è ridotta invece ad una pura esercitazione accademica, di illecita ingerenza nelle faccende interne di un altro Stato, che la stampa tedesca definisce provocatoria per l'opinione pubblica tedesca, e di cui i giornali del Reich hanno facilmente ragione d'ironia e di cui fanno giustizia dicendo che lungi dal giovare alla causa stessa degli ebrei, la ha aggravata, e lungi dall'alleggerire la pressione dal problema coloniale non può che accentuarlo.

Il *Berliner Tageblatt* ironizza come *rialb'* i deputati, residui galleggianti del naufragio di Versaglia, i quali hanno parlato di misure di confisca della proprietà tedesca e di simili cose, richiamando atteggiamenti versaglieschi di un tempo, che la potenza militare a cui è ormai assurta la Germania rende troppo evidentemente ridicoli, a chi almeno possegga ancora il senso del ridicolo.

La *Deutsche Allgemeine Zeitung* scrive che la Camera dei Comuni ha tenuto un atteggiamento di sfida contro la Germania, che' la Germania sdegnosamente respinge: ogni ingerenza nelle faccende tedesche, anzichè avvicinare la soluzione della causa ebraica, la allontana. Il Parlamento britannico farebbe bene ad occuparsi del grave problema dei suoi vasti territori imperiali, totalmente vuoti di opere e di uomini.

Invece di fare ciò esso si limita a domandare ad alcuni governatori di colonie non proprie, se possono ospitare qualche centinaio di ebrei. L'opinione tedesca reagisce a tutto ciò, ed avverte che tutto ciò è inutile. Ogni illusione è vana. Si tratta di territori di cui nessuno, e tanto meno l'Inghilterra, che provvisoriamente li amministra, può disporre, perchè sono di proprietà tedesca e ritorneranno in possesso della Germania.

Giuseppe Piazza

La maschera e il volto

Londra, 22 novembre.

Per capire quello che gl'inglesi pensano di una distribuzione di ebrei nell'impero e, peggio che peggio, di un'importazione degli stessi in Inghilterra, non bisogna, o quanto meno non basta leggere le violente colonne dei giornali o ascoltare i prudenti o semiprudenti discorsi di ministri o quelli imprudenti di certi oppositori. Bisogna andare in mezzo al popolo, sentire le conversazioni di gente che trova difficilmente lavoro, di gente che riesce a fatica a far andare avanti male gli affari dei propri negozi.

Gli « undicimila »

Non ne vogliono sapere di ebrei; bisognava sentire, oggi, i commenti che correvano a proposito dell'annuncio di quegli undicimila « profughi » come li chiamano qui, ammessi dal 1933 ad oggi: confrontando questa cifra con quella del principio di quest'anno dopo l'occupazione dell'Austria, si vede che gran parte di questi undicimila sono entrati recentemente.

I discorsi che abbiamo voluto sentire senza parteciparvi per non deviare minimamente il corso naturale della sincerità della conversazione, ci hanno ripetuto molte idee che riteniamo ci consentano di manifestarvi con maggior precisione i discorsi tenuti ieri alla Camera. Uno dei fatti che è stato possibile accertare è questo, che il parlare d'importazione ebraica in Inghilterra è l'argomento migliore per spegnere o ridurre l'intensità della commozione popolare diffusasi in Inghilterra in seguito all'assassinio di von Rath e relative conseguenze sugli ebrei tedeschi. Ieri scrivevamo che Chamberlain nel suo discorso si era studiato di non creare un irreparabile risentimento della Germania a colonizzare il Tanganika con ebrei tedeschi e, in generale, si è curato di sottolineare le difficoltà di ospitare in Inghilterra e in tutto l'impero gli stessi ebrei; oggi dobbiamo aggiungere che la prudenza del discorso di Chamberlain (che è stato definito il discorso dei « se » e dei « quando ») è stata probabilmente dettata da una seconda e forse principale ragione, quella di non far cosa ingrata alla mamma inglese. Abbiamo avuto conferma di questa impressione quando abbiamo sentito dire stasera da persona che se ne intende di cose e di retroscena inglesi, che gli ebrei possono considerarsi fortunati che in Inghilterra siano al governo i conservatori; chè se invece di essi fossero i laburisti, di giudei ne sarebbero entrati o ne entrerebbero ben pochi e forse nessuno. E questo perchè il partito laburista deve obbedire alle *Trade Unions* le quali per ragioni intuitive non vogliono immigrazioni di qualsiasi genere, e sopra tutto immigrazione di gente senza capacità e qualifiche professionali, in altre parole di ebraccia a buon mercato». Chamberlain ha tenuto conto di questo modo di sentire delle masse operaie e della loro organizzazione, e non si può pretendere da un governo che, per tenersi amico questo o quel vescovo, si faccia nemica la fortissima organizzazione operaia o, per dire con più precisione, offra a questa e al partito che dipende da essa, in un domani vicino o lontano un'altra arma contro il governo e il partito responsabili di avere importato mano d'opera dannosa al mercato del lavoro.

Un pallone sonda

Sulla questione degli ebrei c'è da aggiungere qualche riflessione. Ieri notte aveva cominciato a circolare la notizia che Hitler avrebbe richiamato a Berlino « per consultazione » l'ambasciatore tedesco presso la Corte di San Giacomo. La notizia che aveva girato per tutte le redazioni, non aveva trovato credito, ma alcuni giornali l'avevano stampata sia pure semiriservata; gli altri giornali allora che pure l'avevano relegata nel vago delle informazioni scarpette, l'hanno abbandonata nelle titoli uno più grosso dell'altro. A mezzogiorno la notizia era smentita, ma intanto un po' di eccitamento lo aveva dato, il che era nei voti e nei propositi di chi l'aveva messa in giro.

Dei commenti dei giornali non occorre dir molto: tipico quello del *Manchester Guardian* che definisce la dichiarazione di Chamberlain « ingenerosa ». Il *Manchester Guardian* è fatto da gente furba e il suo di tutto l'articolo dimostra che il giornale intende preparare una spinta delle masse operaie contro quel governo che agisse « generosamente » le parte agli ebrei tedeschi. Caratteristico poi un telegramma che sarà pubblicato domattina sul *Daily Telegraph* proveniente da Dar El Salam nel Tanganika in cui si parla dell'entusiasmo con cui gli « europei » della colonia ex tedesca hanno accolto le proposte di un'immigrazione giudaica. Il bello è che, con molta ingenuità, il giornale aggiunge: « Una volta che gli ebrei si fossero stabiliti nel territorio del Tanganika non si potrebbe neanche più parlare di restituirlo alla Germania ».

Affermazione preziosa: noi non avevamo pensato in forma, l'idea ci era venuta ma eravamo riusciti a respingerla come troppo offensiva per il paese che ci ospita) che gli ebrei fossero utilizzati per evitare di restituire ai tedeschi quello che, per stessa ammissione per quanto ormai dimenticata dagli inglesi, è stato malamente tolto ai tedeschi. Visto però che questo è stampato su un giornale inglese, siamo obbligati a riferirlo. Nello stesso telegramma s'informa tuttavia che numerosi indiani residenti nel Tanganika sono assolutamente contrari alla proposta giacchè essi temono che un grande afflusso di ebrei intaccherebbe le posizioni che hanno acquistato come piccoli commercianti, come mediatori, e agenti del piccolo commercio d'importazione e di esportazione.

Va notato intanto che le organizzazioni ebraiche lavorano di gran lena per importare quanti più ebrei sarà loro possibile e al più presto, prima cioè che si spenga la commozione pro-giudaica e si modifichino ad esse il sentimento contrario, cioè nulla più nulla meno che antisemitismo: si parla di importare in Inghilterra alcune migliaia di bambini superiori ai 5 e non superiori ai 17 anni; essi sarebbero educati in questo Paese, e, quando raggiungeranno i 17 anni verrebbero trasferiti in una delle Colonie o nei Dominii dell'Impero.

Oggi il Gabinetto ha tenuto riunione sotto la presidenza di Chamberlain; si ritiene che abbiano discusso tanto dei problemi relativi alla sistemazione degli ebrei tedeschi, quanto al viaggio del Primo Ministro e di lord Halifax a Parigi: il Primo Ministro ed il Ministro degli Esteri, accompagnati dalle consorti, partiranno domani per Parigi dove si tratterranno fino a venerdì.

Leo Rea

Così parlò Rathenau

I giornali tedeschi pubblicano uno scritto di Walter Rathenau, il ministro ebreo della Repubblica di Weimar ucciso da elementi nazionalistici in cui l'economista così si rivolgeva ai suoi correligionari residenti in Germania in pieno periodo guglielmino: « Voi dovete comprendere e onorare i vostri compatrioti, invece di feriti con frivola ironia e altezzanti giudizi. Le parole sono l'arma dei deboli; quel o colui che combatte non freccie avvelenate. Vi si lancerà il rimprovero di essere internazionali, finchè continuerete ad imparentarvi e ad incrociarvi con tutti i figli stranieri del Levy e dei Cohn. Abbandonate i cugini e cugine di altri paesi, i quali, malgrado le loro menzogne, sono forse più odiati a Parigi, a New York o a Budapest che non voi nel paese dove vivete. Restate dove vi trovate. Non vantatevi delle vostre idee e dei vostri costumi e non vergognatevi se i vostri figli imparano a parlare tedesco invece che francese. Chi ama la sua patria può essere, anzi deve essere, un poco sciovinista ». Così parlò Rathenau; ma gli ebrei non lo ascoltarono ed egli stesso fu sopraffatto alla sua logica quando con Weimar la Germania divenne una cuccagna per i giudei. Quanto è avvenuto dopo ha l'inesorabilità di una nemesi.

* *

I ministri francesi e inglesi, incontrandosi a Parigi, avrebbero molta carne al fuoco. Nientemeno dodici sarebbero gli argomenti all'ordine del giorno! Troppi evidentemente per arrivare a delle conclusioni pratiche.

* *

Daladier predica bene, ma sul terreno dell'azione è una delusione completa. Siamo già ritornati all'occupazione delle fabbriche per scopi prettamente politici.

La Guardia Mobile ha occupato una officina metallurgica di Puteaux espellendone gli operai che si erano messi in sciopero per protestare contro i nuovi decreti-legge francesi

I problemi all'ordine del giorno per l'odierno incontro di Parigi

La dichiarazione franco-tedesca segna il passo - L'occupazione delle fabbriche e l'approvazione delle misure fiscali

Parigi, 22 novembre.

Un consiglio dei ministri prenderà domattina gli ultimi accordi in ordine alle conversazioni franco-inglesi che si iniziano domani sera con l'arrivo di Chamberlain e di Halifax.

Sauerwein su *Paris Soir* pretende che gli argomenti all'ordine del giorno della conferenza siano dodici; non uno di più, non uno di meno. Si ritiene più generalmente che gli interlocutori parleranno soprattutto della Spagna e della Germania.

Inquietudine di estremisti

In quanto alla Spagna si tratterebbe di decidersi finalmente ad accordare a Franco la qualità di belligerante. Gli amici e gli agenti di Barcellona, da Alvarez del Vajo a Marty, sono infatti in effervescenza. Il rappresentante di Negrin è andato da Bonnet per mettere il terreno e rendersi conto delle vere intenzioni del governo francese. Il Quai d'Orsay gli avrebbe risposto evasivamente affermando che la posizione della Francia rimane immutata. L'inquietudine degli estremisti nondimeno perdura.

Stamane il cosidetto e macellaio di Albacete » ha pronunciato un discorso in seno al comitato centrale del partito comunista per accusare il governo di Parigi di voler non solo concedere la belligeranza a Franco ma dare l'intera Spagna in mano a costui e a Mussolini.

La « Commissione centrale per la pace » ha tenuto dal canto suo una riunione con l'intervento di Cachin, di Cot, di Blum, di Bayet e del deputato inglese Roberts per deplorare la ratifica dell'accordo anglo-italiano la quale « priva il governo inglese del solo mezzo pacifico che avrebbe potuto decidere l'Italia a ritirare i suoi combattenti dalla Spagna ».

Blum ha colto l'occasione per informare i colleghi d'aver ottenuto l'assicurazione che il governo francese non uscirà dal piano fissato dal comitato di non intervento. Ma l'informazione del deputato socialista non sembra aver convinto gli agitati della Terza Internazionale i quali scrivono tuttora sull'*Humanité* che Daladier e Bonnet stanno per cedere perchè il conte Ciano ha dichiarato all'ambasciatore Poncet che il riconoscimento della belligeranza di Franco è la condizione primordiale dell'avviamento di negoziati franco-italiani e l'ex-incaricato d'affari Blondel è venuto a Parigi a informarne d'urgenza il suo ministro.

A dare retta all'organo comunista lo stesso Hitler sarebbe entrato nella congiura contro la repubblica spagnola facendo sapere alla Francia che la firma della dichiarazione di pace franco-tedesca va subordinata al riconoscimento della qualità di belligerante alla Spagna di Burgos.

Italia e Germania si unirebbero insomma all'Inghilterra per far pressione su Bonnet e Daladier i quali, secondo l'*Humanité*, non sarebbero malcontenti di accettare una soluzione che avrebbe per loro il duplice vantaggio di metterli in grado di ammainare al loro paese quanto prima e in ogni caso prima del 6 dicembre, data della riapertura del Parlamento, di aver dato seguito alle giornate di Monaco realizzando due accordi di interesse capitale con l'asse Roma-Berlino.

Vedremo entro un paio di giorni quanto ci sia di vero in questi timori della minima sovietofilia. Essi potrebbero anche non costituire se non una delle solite manovre fatte in malafede unicamente per sizzare le masse contro un Governo che mostra di voler fare atto di autorità. Verosimilmente Bonnet, il quale ha conferito oggi con il suo rappresentante diplomatico a Barcellona, Henry, non opporrà alla richiesta della belligeranza un « no » puro e semplice, ma giuocherà come sempre sul ritiro dei volontari rimettendo sul tappeto, conformemente agli odierni suggerimenti della Commissione degli Esteri, il cavillo del rimpatrio proporzionale cui giustamente il generale Franco si è sempre una volta rifiutato.

La dichiarazione franco-tedesca

In quanto alla dichiarazione franco-tedesca è vero che essa va per le lunghe ma nulla è meno certo che la supposizione della *Humanité* risponda alla realtà delle cose. Secondo altre informazioni la causa del ritardo frapposto nel renderla pubblica sarebbe da cercare piuttosto nel desiderio di Bonnet e di Daladier di esaminare prima con Chamberlain l'insieme della situazione in base fra l'altro ai risultati del colloquio avuto oggi da Hitler con l'Ambasciatore Coulondre.

Fra le questioni minori all'ordine del giorno della Conferenza si citano i rapporti fra la Siria e la Palestina, la domanda romena per una più intensa partecipazione finanziaria ed economica franco-inglese nell'Europa orientale, confermata dal viaggio di Re Carol, e l'elevazione delle Legazioni romene di Parigi e di Londra al rango di Ambasciate, cosa già virtualmente decisa.

La parte del programma che gli informatori parigini lasciano più volentieri nell'ombra è quella concernente i rapporti franco-italiani e quella degli armamenti franco-inglesi. Chamberlain è impaziente di occuparsi del primo punto, Daladier è altrettanto impaziente di occuparsi del secondo. Indirettamente i risultati raggiunti sugli altri punti ci permetteranno di qui a qualche giorno di stabilire con una certa approssimazione quello che si sarà concluso al riguardo.

I progetti finanziari

Ha avuto intanto luogo oggi la attesa riunione della commissione finanziaria della Camera. Reynaud ha preso ancora una volta le difese dei propri decreti. Daladier, parlando subito dopo di lui, ha insistito sul fatto che nel 1939 la Francia avrà bisogno di sei miliardi di franchi supplementari per le spese degli armamenti e che in tali condizioni gli aggravi fiscali decisi erano inevitabili. Egli ha rinfacciato ai propri avversari di non saper proporre altra panacea fuorchè il controllo sui cambi che a parer suo, avendo la Francia già esportato all'estero un centinaio di miliardi di franchi di capitale, non avrebbe ormai altro risultato fuorchè quello di rendere definitivo tale espatrio, mentre ciò cui il Governo mira è il rimpatrio del capitale emigrato. In ultima analisi il Capo del Governo ha negato alla commissione il diritto di occuparsi dei decreti finchè non sia stato presentato alla Camera il relativo progetto di ratifica, progetto che il Governo ha facoltà di ritardare fino al 31 dicembre.

Dopo l'audizione del due portavoce del Governo, la commissione ha continuato per conto proprio la discussione in un'atmosfera piuttosto turbolenta. Ma si tratterà di una discussione priva di sanzioni immediate e il suo valore non supera per il momento, non ostante tutte le manovre degli estremisti, quello di una indicazione piuttosto vaga sugli umori definitivi della Camera.

La seduta della commissione finanziaria ha avuto luogo del resto sotto l'impressione degli scioperi che fanno la loro ricomparsa a istigazione dei comunisti, e tale circostanza non poteva non esercitare un effetto moderatore sulle destre e sui radicali più accesi. Gli stabilimenti metallurgici Call stamane avevano licenziato gli operai che ieri rifiutarono di fare le ore supplementari. I licenziati invasero i locali e obbligarono gli altri operai ad abbandonare il lavoro. La fabbrica dovette essere fatta evacuare e occupata dalla forza pubblica. Il Governo, si vede, appoggia gli industriali più energicamente di quanto non facesse in passato. Senonchè il lavoro ci va di mezzo ugualmente e ciò prova che lo scopo non è stato raggiunto. Doriot ne denuncia la necessità dello scioglimento del partito comunista. Ma per un tale atto di forza i tempi non sono ancora maturi.

Concetto Pettinato

Come ha votato la Commissione delle Finanze

Parigi, 22 novembre.

La Commissione delle Finanze ha finito per respingere la mozione socialista per 20 voti contro 18 e 5 astensioni.

Il Maresciallo Badoglio, con gli altri ufficiali del corso 1938 dell'Accademia di Torino, rende omaggio al Milite Ignoto sull'Altare della Patria (Telefoto)

Il Ministro Ciano presiede la Commissione per il rimpatrio

Le direttive di massima concordate

ROMA, 22 novembre.

Sotto la presidenza del Ministro degli Affari Esteri si è riunita la Commissione permanente per il rimpatrio degli italiani all'estero.

Erano presenti le LL. EE. i Ministri delle Finanze e degli Scambi e delle Valute, il Sottosegretario per gli Affari Esteri, il Sottosegretario per l'Africa Italiana, il Sottosegretario per gli Interni, un vice-Segretario del Partito, nonchè i presidenti delle Confederazioni sindacali ed il commissario per le emigrazioni e la colonizzazione interna.

La Commissione, dopo avere esaminato e discusso i diversi problemi relativi al rimpatrio ed al collocamento degli operai italiani residenti all'estero, ha fissato le direttive di massima per la regolamentazione ed il coordinamento dei rimpatri.

Importanti accordi culturali italo-tedeschi oggi firmati a Palazzo Chigi

Roma, 22 novembre.

Domattina, alle 9,30, avrà luogo a Palazzo Chigi la cerimonia della firma di importanti accordi culturali italo-tedeschi.

Per l'Italia firmerà gli accordi il Ministro degli Affari Esteri conte Galeazzo Ciano, per la Germania l'ambasciatore del Reich presso il Quirinale, von Mackensen.

Tali accordi prevedono, oltre alla intensificazione degli scambi culturali, anche lo scambio di studenti fra Italia e Germania, e il riconoscimento reciproco di lauree di certe facoltà.

Commenti tedeschi

Monaco di Bav., 22 novembre.

L'imminente firma dell'accordo culturale italo-tedesco viene commentata con la più viva soddisfazione da tutti i giornali che rilevano come esso sia uno strumento assai adatto alla collaborazione culturale e destinato a servire di modello a tutte le Nazioni che vorranno regolare i loro rapporti culturali in modo efficiente e duraturo.

Il *Voelkischer Beobachter* scrive che l'accordo è di importanza straordinaria e darà un ingente avviluppo ai rapporti culturali delle due Potenze dell'Asse e consoliderà la lega culturale fra i due popoli a grande beneficio di tutta la cultura europea.

(Stefani)

Nozze d'oro con le armi

Il Duce riceve Badoglio e quaranta generali

Roma, 22 novembre.

Il Duce ha ricevuto, presentato dal Maresciallo Badoglio, il gruppo degli ufficiali generali, che, cinquanta anni or sono, entrarono all'Accademia Militare di Torino. Il gruppo comprende, oltre al Maresciallo d'Italia Badoglio, quattordici generali di Divisione e diciassette generali di Brigata.

Il Duce ha rivolto ai generali parole di compiacimento e di elogio.

Quaranta sono gli ufficiali generali e superiori che celebrano le nozze d'oro con le armi. Del brillantissimo gruppo capeggiato dal Maresciallo Badoglio, fanno, tra gli altri, parte i generali Fagnani, Stiller, Peri, Bonomi e Bolla.

Stamane, con a capo il Maresciallo Badoglio e il Duca di Addis Abeba, i generali si sono riuniti in piazza dell'Esedra ed hanno reso omaggio, nella Basilica di Santa Maria degli Angeli, alla tomba del Maresciallo Diaz, ove hanno deposto una grande corona con la scritta, sul nastro tricolore, « Corso 1938 — Accademia militare di Torino ».

Quindi si sono recati al Consiglio nazionale delle ricerche, ed in seguito al Ministero della Guerra per un commovente appello ai Caduti del loro corso davanti al Sacrario che ricorda gli ufficiali di Stato Maggiore. In seguito sono entrati in Quirinale, ove hanno apposto la loro firma al registro d'onore.

Alle 11, il gruppo dei generali, sempre guidato da S. E. Badoglio si è recato all'Altare della Patria dove ha reso omaggio al Milite Ignoto.

I cittadini che sostavano sulla piazza, riconosciuto S. E. Badoglio, gli hanno tributato una calorosa ovazione quando, terminato l'omaggio, il Capo di Stato Maggiore dell'Esercito ed il gruppo dei generali hanno ridisceso la scalinata.

I generali si sono poi portati sul Campidoglio dove lo stesso omaggio hanno reso all'Ara dei Caduti fascisti.

Alle 13 il Maresciallo Badoglio e i generali si sono riuniti a colazione al Circolo delle Forze Armate.

Nel pomeriggio, il gruppo si è recato al Pantheon a rendere omaggio alle tombe dei Re. I quaranta generali, con sempre a capo il Maresciallo d'Italia Badoglio, entrati nel tempio, sono stati in profondo raccoglimento dinanzi alla tomba del Gran Re, quivi deponendo una magnifica corona d'alloro; e altre corone deponevano alle tombe dei Re Umberto I e della Regina Margherita. I convenuti hanno poi apposte le loro firme sui registri d'onore. Salutate romanamente le tombe dei Reali, i generali sono usciti dal Pantheon, fatti segno agli applausi calorosi della folla che sostava nella piazza.

Infine il gruppo ancora guidato da S. E. Badoglio si è recato al Sacrario dei Caduti per la Rivoluzione, qui ricevuto, nel palazzo del Littorio, dal Segretario del Partito.

Il Segretario del P. N. F. ha espresso agli ufficiali il suo apprezzamento per il significativo atto di omaggio, riaffermando loro i sentimenti di intimo e schietto cameratismo che animano costantemente i rapporti fra il Partito e le Forze Armate.

L'Impero riconosciuto dall'Irak

Roma, 22 novembre.

Il Ministro degli Affari Esteri, conte Galeazzo Ciano, ha ricevuto il Ministro dell'Irak a Roma, S. E. il dottor Muzahim Al Pachachi. Il quale gli ha comunicato che il Governo irakiano considera il Ministro a Roma come accreditato presso S. M. il Re d'Italia Imperatore d'Etiopia.

Il conte Galeazzo Ciano ha preso atto della comunicazione, ed ha pregato S. E. Muzahim Al Pachachi di rendersi interprete presso il Governo irakiano dell'apprezzamento del Governo fascista.

Il rapporto dei Prefetti

Roma, 22 novembre.

Il Duce, continuando il rapporto annuale dei capi delle provincie, ha ricevuto oggi successivamente, a Palazzo Venezia, i Prefetti di Livorno, Pisa, Lucca, Grosseto e Arezzo.

La Mostra d'Oltremare

La scelta del progetto per la Mostra dell'A. O. I.

Napoli, 22 novembre.

Presso la Mostra Triennale delle Terre d'Oltremare, si è riunita la commissione giudicatrice del concorso indetto dalla rassegna per un progetto di massima della Mostra dell'A. O. I. La commissione giudicatrice, presieduta dal commissario generale governativo on. Tecchio, ha dichiarato vincitore il progetto degli architetti Rachelli, Cianetti, Zella, Milillo. La commissione inoltre ha proposto al commissario generale governativo, che ha accettato, di distribuire la somma di lire 26.000, messa a disposizione dell'Ente, in parti uguali tra gli altri concorrenti ritenuti più meritevoli. (Stefani).

Il Concorso del grano

Le domande di ammissione devono essere presentate entro il 30 c.

Roma, 22 novembre.

Col prossimo 30 novembre scade il termine ultimo per la presentazione alle Commissioni provinciali per la propaganda granaria delle domande di ammissione al 5.o Concorso nazionale del grano e delle aziende agrarie, indetto per la campagna 1938-39 XVI e XVII. Il concorso, che ha nel Duce il suo alto ideatore e realizzatore, coincidendo con l'anno che segnerà il maggiore e più decisivo sforzo autarchico del popolo italiano, è destinato ad assumere ancora più significativo risalto nella sua quinta edizione.

Le udienze del Duce

Roma, 22 novembre.

Il Duce ha ricevuto, presente il Ministro della Cultura Popolare, Mirko Ardamagni, alla vigilia della sua partenza per l'Estremo Oriente.

E le governanti straniere?

Colla fine di dicembre deve sparire tutto il materiale di importazione straniera nelle pubblicazioni rivolte ai ragazzi; non solo non debbono essere soppresse tutte quelle storie ed illustrazioni inspirate alla produzione straniera. Provvedimento draconiano ed inesorabile che si illumina anche della unica eccezione, le creazioni di Walt Disney, forse una delle più alte invenzioni fiabesco-poetiche dei tempi moderni.

E' questo certamente uno dei provvedimenti fondamentali per la difesa della razza: i nostri figli, proprio negli anni della maggiore e insostituibile originalità impressiva nelle menti e nei cuori, non debbono essere inquinati da tipi e immagini proprie di altre civiltà e di altre culture.

Però la misura adottata non ci sembra integrale ove non si provveda in un campo similare di cui già ci siamo intrattenuti su queste colonne, le governanti straniere. Le impressioni ricevute direttamente colla parola sono nei bambini ancor più profonde di quelle lette o viste; anche colle migliori intenzioni della straniera non possono essere delle educatrici di italianità. Il motivo della lingua non è una scusante, è un'aggravante; la lingua è per un bambino pensiero, costume, vita; « un bambino — scrivevamo settimane or sono — che contemporaneamente alla propria lingua impari a parlare francese, inglese o tedesco finirà per pensare e vivere, sia pure inconsciamente, a mezzadria di abitudini e di mentalità altrui ». Le lingue straniere vanno studiate — ed è utile apprenderle — quando il ragazzo ha già istintivamente plasmato la sua personalità nella propria lingua; forse i dieci anni costituiscono l'età relativamente più adatta all'inizio dello studio di lingue straniere.

Il provvedimento sacrosanto di S. E. Alfieri per la stampa dei ragazzi va quindi integrato coll'eliminazione di una abitudine snobistica che, continuata da ceti economicamente privilegiati, costituisce un esempio alla rovescia per le grandi categorie di lavoratori del Popolo italiano. A chi competono le decisioni su tale problema? Non sappiamo; comunque esso va parallelamente affrontato e risolto!

La visita a Cremona del Ministro Bottai

Cremona, 22 novembre.

S. E. Bottai è giunto stamane a Cremona, ricevuto alla stazione da S. E. Farinacci, dal Prefetto, dal Federale e dalle altre autorità cittadine, con le quali si è subito recato a ispezionare alcuni istituti di istruzione media e una scuola elementare della periferia della città. Ovunque S. E. Bottai ha avuto parole di elogio per la disciplina delle scolaresche.

Alle ore 10 il Ministro si è recato a inaugurare la nuova sede della biblioteca governativa. Impartita la benedizione dal vescovo di Cremona, la direttrice ha rivolto al rappresentante del Governo parole di ringraziamento. Dopo un discorso del prof. Guglielmini, S. E. Bottai inaugurava il terzo anno accademico della locale deputazione di storia patria, dicendosi lieto di trovarsi in Cremona fascista e di constatare che la biblioteca ha trovato una degna e nobile sede. Dopo il discorso, S. E. Bottai visitava le sale del civico museo e quindi si recava al palazzo della Rivoluzione. Ad attenderlo, con la centurie dei balilla e degli avanguardisti, vi erano tutti gli squadristi cremonesi coi quali S. E. Bottai si è cordialmente intrattenuto. Reso omaggio al sacrario dei Caduti della Rivoluzione, il Ministro ha visitato gli uffici e il ritrovo per gli studenti delle scuole medie.

Alle ore 12, nel salone dei quadri del palazzo del Comune, il Ministro ha tenuto rapporto ai dirigenti e agli insegnanti delle scuole medie ed elementari. Il rapporto ha dato luogo a una vibrante dimostrazione all'indirizzo del Fondatore dell'Impero. S. E. Bottai ha lasciato subito dopo la città.

Il fidanzamento di Maria di Savoia

Oltre diecimila telegrammi giunti a Casa Reale

Roma, 22 novembre.

Un indice del grande entusiasmo con cui è stata accolta, in Italia e anche all'estero, la notizia del fidanzamento di Maria di Savoia col Principe Luigi di Borbone è dato dal grandissimo numero di telegrammi pervenuti in questi giorni all'ufficio postale e telegrafico della Real Casa.

Oltre diecimila telegrammi di auguri da ogni città, dalle più remote contrade d'Italia e di tutto il mondo, sono pervenuti alla Corte italiana non appena è stata appresa la fausta notizia. Erano Re, Principi, Capi di Governo, autorità e un immenso numero di privati che esprimevano a Casa Savoia gli auguri più fervidi. E il popolo italiano, di cui è ormai proverbiale l'immenso affetto verso i Sovrani, anche in questa occasione ha saputo manifestare degnamente i propri sentimenti di fervida devozione. Sono stati oltremodo significativi i telegrammi di mille e mille privati, che hanno fatto pervenire i loro voti augurali a Casa Savoia per il lieto avvenimento.

Per la regina Maud

Un lutto di cinque giorni nella Corte italiana

Roma, 22 novembre.

Per il decesso della regina Maud di Norvegia, S. M. il Re Imperatore ha ordinato un lutto di Corte di giorni cinque a partire dal 21 novembre.

Decorato di Medaglia d'Oro che riveste la tuta da operaio

Este, 22 novembre.

Una prova di modestia e di alto spirito di dovere ha dato oggi la Medaglia d'oro Renato Zanardo, mutilato della guerra di Spagna, riprendendo, nonostante gli inviti di occupare onorifici e remunerativi impieghi, il suo posto di lavoro come operaio nello Stabilimento di Este della Montecatini.

Nell'ampio refettorio della fabbrica, convenientemente adorno, si sono adunati gli operai, i rappresentanti dei mutilati, dei combattenti e dei fanti con bandiere, rappresentanze del Fascio e della G. I. L. col labari. Circondato dalle autorità ed accompagnato dal direttore della fabbrica ing. dott. Augusto Siaviero, ha fatto l'ingresso, tra scroscianti applausi, la Medaglia d'Oro Zanardo. Il prof. Amedeo Ussi, preside del ginnasio, in rappresentanza del Commissario del Fascio, ha rivolto allo Zanardo il saluto delle Camicie Nere estensi, ricordando le mirabili gesta dell'eroe in Spagna, ed esprimendo l'augurio che egli rimanga sempre tra noi, animatore e compagno nelle lotte per gli ideali della Patria e del Partito. Dopo averlo abbracciato a nome di tutti i fascisti combattenti d'Italia, ha chiuso il suo dire con il saluto al Re Imperatore ed al Duce.

Subito dopo lo Zanardo prendeva possesso delle sue mansioni, tra il giubilo e le espressioni di cordialità dei compagni di lavoro.

L'AUTARCHIA

Convegno italo-tedesco dell'industria cotoniera

Milano, 22 novembre.

Alla Federazione provinciale degli industriali cotonieri si sono riuniti oggi i rappresentanti industriali italiani e tedeschi. La riunione fa parte dell'intenso, fattivo programma stabilito dalle Federazioni industriali dei due Paesi amici, per uno scambio semestrale di vedute. E', insomma, un utile scambio di punti di vista, che non può che arrecare benefici risultati agli organismi industriali delle due Nazioni, tanto più che fattivi accordi e compensazioni reciproche scaturiscono da questi contatti particolarmente amichevoli.

Il convegno è stato oggi presieduto dal conte Volpi di Misurata, che ha aperto i lavori rivolgendo agli ospiti il benvenuto dei camerati italiani. Ha risposto il capo della missione, S. E. Prendelenburg, il quale ha espresso la propria ammirazione per l'organizzazione industriale italiana. Erano presenti il dott. Piero Pirelli e il prof. Balella, direttore generale della Confederazione degli industriali, il presidente dell'Unione provinciale di Milano oltre a una cinquantina di industriali italiani.

Nel pomeriggio sono proseguiti i lavori con scambi di idee e di proposte. Alla fine sono state nominate alcune commissioni per studiare e risolvere varii problemi inerenti all'industria cotoniera, la soluzione dei quali permetterà una maggiore elasticità nei rapporti delle due industrie. I lavori dell'importante convegno proseguiranno nella giornata di domani.

La delegazione tedesca ha poi visitato alcuni stabilimenti cittadini interessandosi delle varie produzioni, con una sosta più lunga alle fabbriche Pirelli. Poscia gli industriali germanici si sono recati ad un ricevimento a Palazzo Marino, quindi alla Federazione Fascista ove hanno reso omaggio alla cripta dei Caduti per la Rivoluzione. Ultima visita quella al *Popolo d'Italia*, ricevuti dal direttore Vito Mussolini. Innanzi al busto di Arnaldo Mussolini gli ospiti della Nazione amica hanno deposto una corona di fiori.

Al termine della seduta S. E. il conte Volpi di Misurata e S. E. Prendelenburg hanno mandato un fervido telegramma di saluto al Duce.

Mostra di campioni autarchici alla Federazione industrie

Roma, 22 novembre.

La Confederazione fascista degli industriali ha organizzato in locali della propria sede una Mostra di campioni di alcune tipiche realizzazioni autarchiche nel campo industriale. Tali realizzazioni sono illustrate, oltre che dai prodotti esposti, da dati statistici e da diagrammi. La Mostra è stata inaugurata dal Ministro delle Corporazioni, dal Ministro per gli Scambi e le Valute e dal vice-Segretario del P. N. F., dott. Gardini, alla presenza dei presidenti e dei direttori delle Federazioni nazionali e delle Unioni provinciali.

La Mostra ha lo scopo di divulgare, in sintesi, i risultati ottenuti nel settore industriale per tradurre in atto le direttive tracciate dal Duce, per conseguire l'autonomia economica nel Paese e di rendere possibile una più diffusa e precisa conoscenza — nell'ambito degli industriali associati e dei funzionari confederali e in occasione di visite di commissioni di studio nazionali ed estere — delle materie prime, dei semilavorati e dei prodotti finiti, che le industrie nazionali sono ormai in grado di produrre in sostituzione di quanto veniva importato dall'estero.

La produzione dell'oro nei giacimenti novaresi in continuo aumento

Roma, 22 novembre.

Si apprende che l'Ente parastatale Azienda minerali metallici italiani, attuando un piano di intelligente lavoro, è riuscito a raddoppiare la produzione di oro della miniera di Lavanchetto presso Novara, che l'azienda ha rilevato nel dicembre dell'anno scorso. Il prospetto seguente — ove si pone a confronto la produzione di oro fino realizzata dalla data del rilievo, cioè il primo dicembre 1937, alla fine dell'esercizio sociale al 30 giugno 1938, con la produzione dei corrispondenti periodi degli anni precedenti — mostra il notevole sviluppo dall'Azienda impresso all'attività della miniera e degli impianti di trattamento:

Produzione ora dal primo dicembre 1937 al 30 giugno 1938: Kg. 30,979; dal primo dicembre 1936 al trenta giugno 1937: Kg. 14,405; dal primo dicembre 1935 al trenta giugno 1936: Kg. 9,883; dal primo dicembre 1934 al trenta giugno 1935: Kg. 11,902.

Il programma di sviluppo delle ricerche di incremento delle coltivazioni, di aumento della potenzialità produttiva degli impianti, predisposto nell'inverno scorso, è in via progressiva di attuazione. Le ricerche e le preparazioni sul filone di Lavanchetto, svolte nel corso dell'esercizio, hanno trovato, secondo quanto pubblica l'*Agenzia Economico-Finanziaria*, due nuovi lenti di buon minerale, lungo il ribasso: un pozzo di venticinque metri sotto il ribasso stesso, ha permesso di iniziare un nuovo livello nella zona più interessante mineralizzata. E' stato pure intersecato il trascinamento nel filone del Formale, ove recentemente sono state trovate le prime vene di minerale aurifero, mediante una traversa del tracciamento principale.

Un accurato esame nella zona alta (oltre 2200 metri) ha permesso inoltre di individuare una notevole mineralizzazione nella zona della Caccia ove, alla fine di giugno, si iniziavano ricerche in sotterraneo e coltivazioni a giorno, dopo aver provveduto alla costruzione delle opere accessorie (teleferica dalla stazione superiore della teleferica principale fino al nuovo ribasso della Caccia: teleferica dall'affioramento superiore al piazzale del ribasso). Sono stati attuati notevoli accorgimenti e, col complesso dei lavori predisposti, si provvede di ottenere un aumento di potenzialità di trattamento e una riduzione di perdite, con un sensibile incremento produttivo. Alla fine del giugno ultimo scorso erano addetti alla lavorazione centotrentatre operai.

La birra sarà fabbricata con orzo interamente italiano

Roma, 22 novembre.

Per iniziativa della Confederazione degli agricoltori sono stati coltivati, quest'anno in Italia, circa 150 ettari di orzo da birra. La produzione complessiva è stata di quintali 2300 circa, con un rendimento medio generale di quintali 17 per ettaro.

Il quantitativo della superficie coltivata ad orzo in Italia è stato di quintali 9,9 per ettaro nel 1936, di quintali 12 nel 1937 e di quintali 10,9 per ettaro come media del quinquennio 1931-35.

Con simili resa si riduce l'ampiezza della superficie domandata al territorio nazionale per dare alle birrerie e alla estrattistica tutto il fabbisogno in orzo, mantenendo una maggiore disponibilità di superficie per altre coltivazioni.

La Commissione delle invenzioni

I brevetti italiani « Franco » applicati sulle locomotive a vapore

Roma, 22 novembre.

Ha avuto luogo, sotto la presidenza di S. E. il generale Montefinale, senatore del Regno, la consueta riunione mensile del comitato direttivo della Commissione centrale per l'esame delle invenzioni, organo creato dal Consiglio nazionale delle ricerche per la maggiore valorizzazione dei frutti dell'attività inventiva italiana.

Il comitato ha svolto un esteso ordine del giorno con la trattazione di questioni attinenti all'esame tecnico di oltre cento proposte di invenzione.

Oggetto di particolare interesse è stata una dettagliata relazione presentata dai consulenti della commissione sulle prove compiute, per iniziativa della commissione stessa e con la attiva collaborazione dell'amministrazione delle Ferrovie dello Stato, su un esemplare di locomotiva a vapore trasformata secondo i brevetti italiani « Franco ». Le prove, compiute sia in assetto sperimentale, sia in esercizio corrente, sulle linee Bologna-Ancona e Piacenza-Bologna, hanno portato a risultati brillanti, accertando insieme con altri vantaggi una sensibile economia di combustibile per la locomotiva trasformata rispetto alla locomotiva originaria.

A seguito di ciò è stata decisa la trasformazione di un primo gruppo di locomotive italiane, mentre altre Nazioni si interessano alle applicazioni dei brevetti « Franco ».

I prezzi dell'olio d'oliva per la campagna 1938-1939

Roma, 22 novembre.

Il Ministero delle Corporazioni ha inviato ai Prefetti del Regno una circolare telegrafica riguardante i prezzi dell'olio d'oliva per la campagna 1938-39. La circolare dice:

« In seguito all'esame compiuto dai competenti organi corporativi, questo Ministero fissa, per gli olii di oliva della nuova campagna, i seguenti prezzi, dalla data della presente disposizione e fino a tutto gennaio 1939: Olio sopraffino vergine di oliva, lire 750; olio fino di oliva, lire 712; olio di oliva, lire 693; olio rettificato A, lire 707; olio rettificato B, lire 688.

« Successivamente, per i trimestri febbraio-aprile, maggio-luglio, agosto-ottobre, i prezzi restano fissati come appresso: olio sopraffino, vergine di oliva, lire 765; 775 e 785, rispettivamente. Olio fino di oliva lire 726; 736 e 746, rispettivamente. Olio di oliva lire 707; 717 e 726, rispettivamente. Olio rettificato A: lire 721, 731 e 740, rispettivamente. Olio rettificato B, lire 702, 712 e 721, rispettivamente.

« Tali prezzi valgono per vendite da produttori o grossisti franco vagoni partenza dalle Puglie, dalla Calabria e dalla Lucania, per ogni quintale di merce nuda. Altrove. Come già fu fatto per lo scorso anno, i prezzi di minuto vendita saranno maggiorati di centesimi quaranta al litro e saranno valevoli per tutta l'annata.

« E' noto che lo sfavorevole andamento stagionale ha non poco influito sulla produzione olearia, così che essa si presenta alquanto inferiore a quella particolarmente abbondante della scorsa stagione».

Le cerimonie della Marina si chiuderanno col Saluto al Re e al Duce

Roma, 22 novembre.

Il Sottosegretario di Stato alla Marina ha comunicato alle dipendenti autorità che, d'ora innanzi, tutte le cerimonie, comprese la Messa e la Preghiera del marinaio, dovranno chiudersi col saluto al Re e al Duce.

Un violento nubifragio mette in piena i fiumi del Friuli

Udine, 22 novembre.

Un nubifragio di eccezionale violenza si è abbattuto ieri nell'alto Friuli, gonfiando enormemente i nostri corsi d'acqua. Il maltempo è durato tutta la notte ed anche oggi, colpendo in modo particolare la valle del But, affluente del Tagliamento, e quella del Degano e del Fella.

Verso mezzogiorno di oggi il Tagliamento è apparso minaccioso. Alle 13, all'idrometro di Venzone, l'altezza delle acque era di m. 3,5. L'enorme massa d'acqua rovesciandosi a valle batteva in modo particolare l'arcata sinistra del grande ponte in pietra fra Osoppo e Trasaghis. Alle 15 il primo pilone di sinistra cedeva, e due arcate crollavano. Per fortuna non si ebbero disgrazie. Da notare che pochi istanti prima è passata sul ponte un'automobile a tutta velocità.

Contemporaneamente i Rivoli Bianchi di Venzone straripavano sulla strada nazionale, interrompendo il traffico, e i Rivoli Bianchi di Tarcento allagavano l'altra strada nazionale carnica, interrompendo la ferrovia. Poco dopo le 16 una grossa frana cadeva sulla strada Cornino-Pioria, per cui questa sera tutte le comunicazioni con la Carnia erano interrotte. In quanto alla linea ferroviaria, l'ultimo treno è stato effettuato con il trasbordo dei passeggeri, mentre numerose squadre di operai stanno provvedendo a ristabilire il transito.

Questa sera il Tagliamento cresceva ancora, e a Latisana segnava una media di 45 cm. all'ora, per cui si rendeva necessario una attenta sorveglianza da parte dei funzionari del Genio Civile. La media dell'aumento della portata all'idrometro di Venzone è stata invece di cm. 6. La causa dei disastri si deve quindi ricercare nell'enorme massa d'acqua che improvvisamente si è rovesciata sul ponte di Braulins, del resto molto solido, il quale aveva resistito a ben altre piene.

Dalla vallata del But si segnalano allagamenti pericolosi di strade comunali e crolli di ponti in legno a Cedarchis, a Priola, a Paluzza. Altri allagamenti si segnalano oltre Pontebba, in Val Canale, ove il Fella ha straripato questa sera.

La massima piena non è stata ancora raggiunta per cui si temono altri danni. Nella bassa friulana la piena accenna anzi ad aumentare: Palazzolo e Muzzana sono state invase dalle acque, ma non si segnalano danni. Il fiume Stella ha straripato in qualche punto e così il Cormor, per cui molti campi sono stati allagati e qualche casa è rimasta isolata.

Anche il Torre ha fatto danni. A Zompicchia e Savorgnan ha asportato un ponte in legno. I treni della linea Pontebbana non hanno subito alcun ritardo, benchè nei pressi di Resia abbiano dovuto per un lungo tratto correre su una zona allagata, dove l'acqua aveva circa un metro di altezza.

Un'altra vittima del maltempo si può considerare certa Modotti Maria, di anni 30, da Udine, la quale stava trainando per via delle Ferriere un carretto sopra cui era una botte. A un certo punto la Modotti veniva sorpassata da un autotreno con rimorchio, guidato da certo Dante Vergili, di anni 25, da Idria. Il camion sorpassava il carretto, ma il rimorchio scivolava sulla fanghiglia, in quel punto della strada molto alto, e colpiva il carretto mandandolo in frantumi, mentre la donna rimaneva schiacciata sotto le ruote.

Anche l'Isonzo in piena

Una vittima del maltempo

Gorizia, 22 novembre.

Le improvvise, abbondanti piogge di oggi hanno fatto registrare una eccezionale piena del Torre, con il conseguente allagamento di vaste estensioni di terreno. Ma il fiume si è fatto ancor più grosso nelle prime ore del pomeriggio, per le abbondanti piogge in alta montagna, tanto da consigliare i tecnici del Genio Civile e gli addetti ai lavori della centrale idroelettrica del medio Isonzo a prendere le necessarie misure precauzionali.

Tali disposizioni non sono state superflue, giacchè fin dalle ore 16 le acque hanno incominciato a premere contro le opere di difesa, senza tuttavia causare danni di sorta. Le acque si sono fatte più minacciose nella gola di Santa Lucia di Tolmino e lungo tutto il tratto prolungato che si collega alle opere per lo sfruttamento idroelettrico dell'Isonzo.

A Sottosella, a monte della costruenda diga di sbarramento, lo afflusso si è fatto violentissimo portando il livello del fiume ad oltre quattordici metri dal peso normale, e facendo invadere dalle acque parte dell'invaso formato per la creazione del bacino artificiale. La corrente travolgeva alcune tettoie addette alla raccolta dei materiali e degli attrezzi.

Anche i corsi dell'Idria, del Baccia e del Vipacco sono in piena, ma essi non offrono almeno per ora motivo di apprensione. Nelle tarde ore della sera S. E. il Prefetto e il Federale hanno compiuto una visita lungo la vallata isontina percorsa dal fiume.

Si ha da Santa Lucia Isonzo che, a causa del maltempo, una sfoglione di roccia, staccatosi dalla volta di una galleria in costruzione presso la nuova centrale idroelettrica, ha investito ed ucciso il minatore Evaristo Piaz, di 46 anni.

L'alto Adriatico in tempesta

Un piroscafo incaglia — Violento mareggiate a Trieste

Trieste, 22 novembre.

In seguito ad una fortissima depressione barometrica, da due giorni il maltempo imperversa su tutto l'alto bacino adriatico e particolarmente lungo le coste giuliana, istriana e dalmata. Il mare, agitatissimo e sconvolto, ha causato dovunque una quantità di incidenti.

Il piroscafo *Procida* dell'armatore Achille Lauro, di Napoli, si è incagliato sopra una bassa fonda mentre stava per entrare nel porto Valpidocchio. Il piroscafo *Nuno* si è recato in suo aiuto, ma la furia del mare ha impedito finora ad altri piroscafi di avvicinarsi al battello incagliato.

A Trieste il maltempo è seguito a violente mareggiate che hanno coperto le rive e il molo. Ondate formidabili si abbattevano sulla riviera hanno affondato delle barche da pesca. Durante tutta la giornata in città è piovuto quasi ininterrottamente.

Anche nel retroterra i danni sono stati assai gravi, alle linee telegrafiche e telefoniche specialmente.

L'« acqua alta a Venezia »

Burchio affondato dal vento

Venezia, 22 novembre.

Stamane si è alzato un forte vento di scirocco che ha sconvolto le acque della laguna provocando il fenomeno dell'« acqua alta », tipico di questa stagione. Alle 10, infatti, piazza San Marco, la piazzetta ed il molo erano completamente allagati. Per rendere agevole il traffico cittadino fu necessario stendere le consuete passerelle di legno. L'alta marea odierna non può tuttavia considerarsi eccezionale, perchè la massima colma è stata registrata, verso le ore 11, con 95 centimetri sul livello medio. Non è però mancata l'affluenza del pubblico, e specialmente degli stranieri, per goderal il curioso spettacolo.

Il maltempo ha causato un incidente su un burchio a vela sarto di sabbia, che navigava verso le 11 nei pressi dell'isola di San Clemente, diretto a Venezia. I venti fecero abandare l'imbarcazione che incominciò a riempirsi di acqua e quindi affondò. I tre uomini che componevano l'equipaggio, tali Palmiro Boscolo, di 25 anni, il fratello Gino, di 14 anni, ed il cugino Bruno Boscolo, di 18 anni, si gettarono in acqua ed a nuoto raggiunsero una briccola, ove stettero arrampicati per oltre un'ora invocando invano aiuto, mentre la loro imbarcazione colava a picco. I tre vennero salvati più tardi dal personale del piroscafo della linea di Chioggia, sbarcati a Venezia e trasportati all'ospedale per la cura del caso.

Pioggie torrenziali e frane nel Pistoiese

Pistoia, 22 novembre.

Dalla scorsa notte piove ininterrottamente in maniera torrenziale. La pioggia, accompagnata da forte vento, ha provocato alcuni allagamenti, specialmente nei piano; ma anche i rioni più bassi della città sono stati invasi dalle acque. Questo fatto ha causato pure l'ingrossamento dei torrenti che per ora non destano per ora alcuna preoccupazione.

A Collina Pistoiese, subito dopo il passaggio della corriera postale Pistoia-Porretta, si è prodotta una grossa frana in località Rovinaccio, nella frazione di San Pellegrino Pavana. Grossi massi ostruiscono la strada mentre altre frane punteggiano tutta la nazionale che va da Collina Pistoiese a San Pellegrino Pavana. Non si lamentano danni alle persone.

Un prezioso plico rubato da una corriera in corsa

e misteriosamente riconsegnato

Lanciano, 22 novembre.

Il 30 luglio u. s. il pregiudicato Michele Sallese di Angelo, di anni 26, da Istonio, si aggrappava in corsa all'autocorriera postale Istonio-Scalo-Città, e dall'imperiale della vettura asportava un pacco contenente titoli del Prestito Redimibile 3,50 per cento del valore di 46.100 lire, indirizzato all'Agenzia di Istonio del Banco di Napoli. Quando egli era già in istato di arresto, perchè subito accusato da un testimone presente al fatto, il direttore di quella agenzia del Banco di Napoli, uscendo un mattino di casa, trovava sui gradini i titoli intatti.

Rinviato il Sallese, recidivo specifico, al giudizio del nostro Tribunale per rispondere di furto aggravato, è stato condannato a due anni di reclusione e a lire 2000 di multa.

Percosso ma non derubato grazie a una mascella ricostruite

Cuneo, 22 novembre.

Certo Luigi Corino, di 43 anni, agricoltore di Roddino, recatosi ad una banca per incassare 14 mila lire, non poteva affettuare l'operazione. Mentre si avviava per il ritorno a casa s'incontrava con il compaesano Domenico Viglione, di 52 anni, il quale era a conoscenza dell'operazione bancaria che il Corino avrebbe dovuto effettuare. Quest'ultimo pretendeva dal Corino la consegna del denaro, e al suo rifiuto, lo colpiva violentemente al viso con pugni, stordendolo. Impossessatosi del portafogli, non vi trovava che duecento lire; e allora, indispettito, lo gettava a terra, senza prendere nulla, e si allontanava. Subito denunciato, il Viglione è stato arrestato poco dopo.

Sette feriti a Milano per uno scontro d'auto

Milano, 22 novembre.

Stamane in via Pergolesi la filovia C.E. si scontrava con un'automobile privata, e nell'urto, particolarmente violento, sette passeggeri della filovia riportavano ferite più o meno gravi. Sul posto si sono recati i dirigenti dell'azienda tranviaria per un'inchiesta.

BOLLETTINO METEOROLOGICO

23 Novembre 1938-XVII

Località	Mass.	Min.	Prev.	Cielo	Mare
Torino	14,0	4,0	dom.	ner.	—
Genova	18,0	13,0	stato	misto	agit.
S. Remo	—	—	—	—	—
Milano	9,0	6,0	staz.	cop.	—
Venezia	15,0	12,0	dom.	piov.	cal.
Trieste	17,0	13,0	»	»	mos.
Trento	9,0	5,0	»	»	—
Bologna	16,0	8,0	var.	piov.	—
Firenze	17,0	13,0	dom.	»	—
Ancona	19,0	15,0	»	»	mosso
Rimini	21,0	14,0	»	stato	agit.
Roma	18,1	11,6	»	cop.	—
Napoli	19,0	13,0	sens.	piov.	agit.
Bari	19,0	8,0	dim.	cop.	cal.
Taranto	19,0	13,0	»	»	agit.
Catania	18,0	13,0	var.	misto	mosso
Messina	19,0	16,0	dim.	piov.	»
Cagliari	20,0	15,0	»	»	agit.
Tripoli	20,0	21,0	var.	misto	mosso
Bengasi	25,0	—	sens.	cop.	—
Rodi	18,0	16,0	»	ser.	mosso

Previsioni del tempo

Tendenza generale del tempo sull'Italia: ovunque perturbato. Precipitazioni frequenti sulle regioni settentrionali, anche a carattere temporalesco e con venti forti sull'alto Adriatico. Altrove precipitazioni a carattere temporalesco e venti fortissimi. Qualche schiarita nel medio e basso Tirreno.

Tendenza generale del tempo sul Piemonte, Lombardia e Liguria: cielo la prevalenza sereno con annuvolamenti nel pomeriggio. Venti di ponente forti in Liguria e lungo l'arco alpino, moderati in Val Padana. Temperatura in diminuzione. Mare Ligure poco agitato.

Teatri e Concerti

Il V Maggio Musicale

Il Ministro Alfieri presenta alla Principessa di Piemonte i componenti il Comitato — Il testo definitivo del programma

Roma, 22 novembre.

I componenti il Comitato del « Maggio Musicale Fiorentino », presentati dal Ministro della Cultura Popolare, sono stati ricevuti dalla Principessa di Piemonte alla quale hanno sottoposto il programma per il « V Maggio Musicale Fiorentino » di cui l'augusta Signora ha l'alto patronato.

Durante l'udienza, alla quale era presente anche il Direttore generale del teatro, la Principessa di Piemonte ha dettagliatamente esaminato il programma, che è stato quindi approvato nel seguente testo definitivo: *Il Trovatore*, di Giuseppe Verdi; *Re Lear*, di Vito Frazzi (novità assoluta); *Guglielmo Tell*, di Gioacchino Rossini; *Le astuzie femminili*, di Domenico Cimarosa (trascrizione Respighi); *L'enfant et les sortilèges*, di Maurice Ravel; *Il vascello fantasma*, di Riccardo Wagner (esecuzione in lingua tedesca); *La Passione di San Matteo*, di G. S. Bach (con complessi tedeschi).

Due concerti dell'Orchestra e del Coro dell'Augusteo (*Nona sinfonia* di Beethoven e la *Resurrezione* di Perosi, *Salmo 9* di Petrassi, *Alcesti* di Salvucci); *Messa di requiem*, di Giuseppe Verdi; *Persefone*, di Igor Strawinski; *L'Amfiparnaso*, di Orazio Vecchi.

Tre serate del Balletti di Montecarlo. *La Strega*, di Graziani (in piazza Peruzzi); *Amleto*, di Torquato Tasso con commenti musicali di Gluck (al giardino reale di Boboli).

Il programma comprende, inoltre, l'esecuzione di musiche sinfoniche o da camera, con importanti complessi stranieri e solisti di fama mondiale.

Durante il « Maggio Musicale » che avrà luogo fra il 27 aprile ed il 6 giugno 1939-XVII, si svolgerà anche il IV Congresso internazionale di musica.

Oggi alla radio

TO 1, RO 1, NA 1, BA 1, SD, BZ, GO; 1, CE 1, TS, FI 1, NA, MN, CT, RO 2 - Ore 7,45: Ginnastica da camera — 8, 13, 14, 17, 20, 23: Giornale Radio — 10: Trasmissione per le scuole elementari — 11,30: Orchestrina Ducero — 12,50: Quintetto Bolognese — 13,15 (soltanto A.R.): Orchestra Cetra diretta dal M.o Barzizza — 14,10: Borsa.

TO 2, RO 2, NA 2, BA 2, MI 2, CE 2, FI 2, AN - Ore 13: Dischi — 13,30: Concerto diretto dal M.o Cesare Gallino — 14: Orchestra d'archi di ritmi e danze, diretta dal M.o Sergio Vaccari — 14,30: Giornale Radio.

TO 1, MI 1, GE 1, TS, FI 1, PA, CT - Ore 16: Lezione per allievi meccanotecnici — 16,40: La cantata del Ballilla e delle Piccole Italiane « Dialoghi di Jambo con Ciuffettino » — 17,35: Concerto della violinista Maria Borgo Von Kleudgen — 17,50: Movimento lineo aereo dell'Impero — Bollettino passeggi.

TO 1, MI 1, GE 1, TS, PA, CT, FI 2 - Ore 19,30: Musica brillante diretta dal M.o Cesare Gallino — 20,20: Commento ai fatti del giorno — 20,30: Dischi — 21: Concerto del soprano Paola Novikova e del pianista Vito Aprea — 21,40: Conversazione dell'on. Franco Ciarlantini « Leggiamo gli Italiani? » — 21,50: Musiche Jazz per Banda diretta dal M.o Ilario Arienti — Dopo il concerto: Musica da ballo — 23,18-24: Musica da ballo e previsioni del tempo.

TO 2, RO 1, BA 1, BO, NA 2, BZ, MI 2 - Ore 21: « Un cerretto che lascia », commedia di Gross e Carpentier — Dopo la commedia: Musica da ballo — 23,15-23,55: Musica da ballo e previsioni del tempo.

LIRICA: Bolzano Ore 22,45: « Madame Butterfly », op. di Puccini - **Varsavia** 22: « L'elisir d'amore », op. di Donizetti. — **PROSA: Monte Ceneri** 20: « Il peccatore di Lisbona », comm. di Carl Vanselani - **Bolzano** 20,30: « La sorpresa de l'amour », comm. di Marivaux - **Parigi P.T.T., Lione, Bordeaux** 21,30: « Edipo, re di Tebe », dramma di R. Georges.

Cento anni fa

Corsa di amazzoni

IMPERO RUSSO

Odessa, 19 ottobre.

Dopo l'avvenimento al trono della Regina Vittoria, il gusto di montare a cavallo si è sparso ogni dì più nella Piccola Russia ed è divenuto finalmente una vera passione. Si può affermare non esservi ora fra noi una sola signora elegante che non passeggi almeno un cavallo da sella; e ve ne sono alcune che ne hanno persino sei. Non ci stupì quindi il sentire averci stata a Kerson, il 7 di questo mese, una corsa di cavalli tutti appartenenti a signore che li montavano esse medesime. Questi cavalli di razza indigena erano di singolare bellezza. Le signore vestite capricciosamente all'amazzone, con un'acconciatura da capo « alla regina Vittoria », arrivarono in fila sui loro destrieri seguite da gran numero di staffieri in livrea risplendenti d'oro e d'argento. Una parola di giovani eleganti teneva loro dietro. La giovane e bella contessa Marishkina vinse questa corsa.

(Dalla « Gazzetta Piemontese » del 25 novembre 1838).

L'OROSCOPO

La instituzione, sotto gli influssi favorevoli di Saturno, è propizia alle opere difficili e di lunga lena come alle transazioni finanziarie. Gli influssi favorevoli si accentueranno nel pomeriggio, cadendo la Luna nella buona luce di Marte, e saranno facilitate tutte le attività e tutte le iniziative. La serata, sotto una congiunzione della Luna con Mercurio nel segno del Sagittario, sarà propizia alle cose spirituali anche se errori e confusioni potrà arrecare l'influsso derivante da una dissonanza Luna-Nettuno.

LUMEN.

Le conseguenze del mal di testa

Molte volte un improvviso mal di testa scombussola i nostri progetti: bisogna sospendere il lavoro, rinviare impegni anche importanti, rinunciare ad una bella serata o via dicendo.

Potete evitare queste sgradevoli conseguenze del mal di testa con grande facilità, ricorrendo al Veramon che si libererà in pochi minuti.

Il Veramon è il risultato delle ricerche scientifiche moderne sulla composizione chimica più adatta a togliere i dolori di testa. Le esperienze dei Medici, raccolte per molti anni in tutto il mondo, hanno dimostrato che il Veramon toglie in modo rapido e sicuro i dolori senza danneggiare il cuore.

Tenete sempre a portata di mano una bustina o un tubetto di Veramon; procurerete all'occorrenza un sollievo a voi ed ai vostri amici. La bustina di 2 compresse costa L. 1,25; il tubetto da 10 compresse L. 6,—. Società Italiana Prodotti Schering. Sede e Stabilimenti a Milano.

FLORIO
VECCHISSIME RISERVE

FRAMMENTI DI UNA VITA LONTANA

Il Tolstoi che non conosciamo

Segreti della sua arte, delle sue idee sulle donne e sul popolo, della sua vita intima, nei ricordi inediti della figlia Tatiana

Tatiana Tolstoi si mette a sfogliare un suo manoscritto cui ha confidato quei ricordi che sorprendono gli uomini alle soglie della vecchiaia, i barlumi che si aprono improvvisi sulla vita passata, quando la memoria svanita il profumo dolente e soave dei fiori sul punto di appassire o dei frutti tenuti in serbo. Come accade, queste memorie formano istanti della vita passata, ma senza tempo e spesso senza luogo: un gesto, una parola, un atteggiamento; ognuno di questi fatti ha l'importanza di certe fuggevoli immagini dell'infanzia rimaste tutta la vita un indovinello, e che alla fine s'illuminano d'un significato come un seme antico che rispunta. Questo sarà un prossimo libretto, e per quanto la letteratura tolstoiana sia vasta, fornisce una chiavetta d'oro alla conoscenza di Leone Tolstoi.

Un profilo di donna

Chi si ricorda come è descritta la principessa Elena nelle prime pagine di *Guerra e Pace*? « La principessa Elena sorbì, sfiandosi, l'inalterabile sorriso che aveva sulle labbra fin dal suo apparire e che era l'appannaggio della sua bellezza senza l'eguale. Sfiorando con la sua toletta bianca cenata di edera e d'erbe gli uomini che si tiravano indietro per cederla il passo, avanzò tutta ruttilante del fuoco della sua gemme, del lustro dei suoi capelli, del bianco nitore della sua spalle, simbolo vivo della magnificenza d'una festa. Non guardava nessuno; ma sorridendo a tutti accordava, per così dire a ciascuno il diritto d'ammirare la bellezza della sua statura, le sue spalle ben tonde che il corsetto lunato secondo la moda lasciava scoperte, come se scopriva in parte il seno e la schiena ».

In questo, che è uno dei modi caratteristici di Tolstoi, è il segreto di tanta arte sua; che consiste nel dare tutti i segni esteriori di un personaggio, ma nei tratti che provocano le reazioni degli altri personaggi e dei lettori. Egli non ci dice le reazioni. Tolstoi ha sempre l'aria di restar fuori, di non entrare nei segreti delle sue creature, e di raccogliere quello che qualunque spettatore e osservatore coglie negli altri. Mentre tanta arte è fatta guardando indiscretamente dal buco della serratura. Tolstoi rispetta le porte chiuse, e lasciando ai fatti umani il loro mistero, scava profondo il suo mondo, con echi e risonanze che ognuno arricchisce di significati suoi. Una volta, rammenta la figlia, Tolstoi aveva letto un romanzo francese dove per molta pagina si descriveva un'oca arrostita. « Certo, disse Tolstoi, all'ultima pagina della descrizione l'odore dell'oca arrostita l'abbiamo nel naso. Non è però questo il mezzo migliore di rendere un'impressione. Vi ricordate il modo tenuto da Omero nel descrivere la bellezza di Elena? Sono poche parole: « Quando Elena entrò, alla vista della sua bellezza i vecchi si alzarono ». Non c'è bisogno di descriverci gli occhi, la bocca, i capelli di Elena; ognuno può raffigurarla a modo suo, ma tutti sentono la forza d'una bellezza davanti a cui i vecchi si levano in piedi ».

Quanto alle donne, Tolstoi manifesta di non averci mai capito nulla. Gli pareva d'averne penetrati i segreti quando, non ancora sposato, scrisse il romanzetto che s'intitola *La felicità coniugale*; poi, sposato, credette di avere soltanto allora svelato il mistero. Ma quando poi ebbe delle figlie, capì di non aver mai capito niente. Così era solito dire. Ma tutto quanto riguardava il mondo femminile lo appassionava. Spesso lo sorprendiamo chino sulle sue figliole ad ascoltarne i palpiti i desideri e i richiami. Come ogni grande scrittore, era anche un confessore. Pare che le figlie avessero, per i loro fatti di cuore, molta più confidenza nel padre che nella madre.

Con i figli e le figlie

Quando lo scultore Paolo Trubetzkoi, che veniva dall'Italia dove aveva passato, a Milano, l'infanzia e la giovinezza, e s'era già fatta una fama, salì a Mosca senza conoscere una parola di russo, volle mettersi al ritratto di Tolstoi. Cominciò a studiare il suo personaggio e a osservarne i gesti e la espressione. Per Tolstoi, fu una singolare impressione sentirsi studiato. « Ora capisco, disse alla figlia, quello che provate voi donne quando uno è innamorato di voi. E' davvero imbarazzante ».

Con le figlie per casa e le amiche loro, partecipava ai loro segreti. Le ragazze e i ragazzi in casa erano convinti che gli bastasse guardarli per capire ogni cosa. Si ha l'immagine d'un Tolstoi legato ai più minuti fatti quotidiani della vita familiare tra l'osservatore e il maestro. L'impressione che prova davanti allo sguardo di Trubetzkoi, è caratteristica dell'artista e del suo potere di trasferire una sensazione in un altro dominio di sentimenti e in un altro stato, fino a mutare personalità trasferendosi in quella d'una donna. E' nota l'importanza che ebbe per lui la donna, ancora se ne discute, al punto che qualche mese fa mi capitò di leggere in una rivista francese una violenta requisitoria contro il Tolstoi sensualonato dai sensi e una delle accuse che si faceva al vecchio giganteseo era di poca pulizia della persona. A quel tempo, dice Tatiana Tolstoi, rarissime case avevano in Russia un bagno; ma c'erano i bagni pubblici e andarci era uno spasso come un tempo in Roma e ancor oggi in Oriente. Tolstoi vi andava. Esito a riproporre l'eterna questione dei rapporti coniugali alla figlia di lui. Essa esclama in un momento: « Ma mia madre e mio padre si volevano molto bene; questa è la impressione che ho della mia vita in mezzo a loro ». La schiavitù che finisce col legare spesso il maestro ai discepoli, il profeta ai suoi seguaci, operò anche nei rapporti domestici di Tolstoi, e basterà ricordare per tutte la scena che ho citato, di Certkoff che, presente la signora Tolstoi malata, predicava al marito la necessità di separarsi da lei. D'altro canto, basta a illuminare la natura eccessiva di Tolstoi la frase, qui non la posso riportare, che egli confidò una volta a Gorki, quando questi si sentì domandare da lui che cosa pensasse delle donne. Ma un occhio attento, senza conoscere la brutalità di quella replica, scoprirà facilmente nei personaggi femminili tolstoiani come egli con la coscienza la volontà e il sistema morale che si era imposto, finisse col dare alla donna un'essenza demoniaca che li attraeva come un precipizio, qualcosa di imperfetto e di naturalmente impuro che soltanto la maternità e l'amore potevano riscattare.

Nell'inverno russo

« Ricordo, dice Tatiana Tolstoi, che un domestico che avevamo, un cocchiere, era il figlio di Tolstoi con una contadina. Gli somigliava in modo stupefacente ». Ella parla di Tolstoi come di un mito cui ormai nulla può toccare. Attraverso i suoi discorsi risento la presenza continua d'una folla d'invitati, di amici, di sconosciuti, di ospiti, che popolava fino a tarda notte casa Tolstoi. Una volta uno sconosciuto chiese con insistenza d'essere ricevuto da Tolstoi nel suo studio. Ne uscì stravolto. Era andato a confessargli di avere ucciso un uomo. La vita russa a quel tempo, come in tutti i tempi, era tutta sociale e di rapporti, di riunioni e di ritrovi, favoriti dai lunghi e crudi inverni. Spesso, per l'inclemenza della stagione e per le enormi distanze, uno che andasse a trovare amici in villa o all'altro capo della città per un giorno, finiva col rimanervi ospite un mese. « Ci siamo rovinati il fegato, dice Tatiana Tolstoi, con quella vita e con certe veglie. Nelle grandi serate si prendeva un rinfresco alle undici, si ballava fino alle due o alle tre, poi ci si metteva a tavola, e si beveva; si tornava a casa alle cinque, e dopo essersi cambiati e aver fatto colazione si facevano le sette, l'ora di mettersi al lavoro ». Le confidenze tra Tatiana e suo padre accadevano davanti alla tavola ingombra di bicchieri, di tazze e di resti di dolci, verso le due di notte. Non un atto, non un turbamento della vita della famiglia sfuggivano a Tolstoi. Una volta egli scoprì tre dei suoi figli che si confidavano i loro segretucci. « Volete che indovini quello di cui parlate? I vostri segreti cominciano tutti per B. Il primo B è che la mamma aspetta un bambino; il secondo B è che tu, Sergio, sei innamorato della baronessa, il terzo B... » I ragazzi ne erano sbalorditi.

Quelli che contano...

Siccome la sua opera è piena dei motivi morali più diversi e più opposti, come furono diverse e opposte le sue professioni di fede nelle diverse età, ateo e anarchico fino al 1879, convertito in quell'anno e da allora sempre più oltre nelle sue teorie mistiche, gli accadeva spesso di non riconoscere brani di opere sue. Entrando in una stanza dove sua moglie e la figlia collazionavano le bozze della ristampa delle sue opere, si fermava e chiedeva: « Chi è l'autore di quello che stata leggendo? ». A volte trovava stupido, a volte gli piaceva un suo brano che gli rileggessero. Ragionava spesso per apologhi. Una volta che un amico di casa non aveva che lodi sulle labbra per tutto quanto vedesse o udisse là dentro, Tolstoi ebbe a dire: « Somiglia a quei tappezzieri che hanno la bocca piena di chiodi e appena ne serva uno lo cavano e lo puntano al suo posto ». Da allora passò in proverbio in casa Tolstoi la frase « il chiodo del tappezziere » per definire i complimenti collocati a puntino. Molti altri modi del genere formarono quella specie di linguaggio familiare coi suoi modi unici e quasi di dialetto particolare e nativo, che si ritrova in ogni famiglia e in ogni intimità, e di cui il nostro Leopardi scrisse una mirabile osservazione nel suo libro di pensieri.

Un altro apologo. Il pittore Riépin era grande amico di Tolstoi. Una volta discorrevano di questioni sociali. Erano gli ultimi anni di Tolstoi, il quale aveva finito col sostenere come unica necessità del mondo il lavoro manuale e la quasi totale abolizione del lavoro intellettuale e scientifico. Riépin diceva che l'arte è necessaria. Ricordava di aver veduto a Pietroburgo, in un cantiere di navi, gli operai stanchi di trascinare un pesantissimo carico. A un certo punto, due o tre di loro salirono sul carico e intonarono una canzone che ebbe la virtù di ridare animo ai lavoratori che si rimisero alla fatica e la trovarono più leggera. « Ecco, disse Riépin, l'utilità dell'arte ». « Sì, replicò Tolstoi, ma il guaio è che troppe persone vogliono fare la parte di chi canta e troppo poche di chi tira ».

Ma nel 1880 era stato proprio Tolstoi a inventare lo strumento di cultura che fu poi massimo in Russia e che è ancor oggi un'istituzione. Considerando il grande numero di pubblicazioni per il popolo, mediocri se non cattive, ebbe l'idea di sostituirle con libretti scelti nella letteratura di tutto il mondo e in quella classica, al prezzo di cinque o dieci o cinquanta centesimi, al massimo. Spesso si trattava d'un solo componimento, o poemetto, scelta di pensieri, di un racconto o di due o tre novelle di buoni scrittori. Il successo fu enorme, la tiratura, come ricordia Tatiana Tolstoi che ne ebbe la cura per qualche tempo, raggiunse in poco tempo gli otto milioni di copie e si diffuse nei villaggi e nelle capanne più lontane.

Su un mobile del salotto della nipote di Tolstoi, si vede un ritratto del gran vecchio che stringe fra le braccia e guarda la nipotina, la figlia di sua figlia Tatiana, Tania. Non so se quella piccola, oggi sposa e madre in Italia, si ricordi del tempo in cui il nonno le raccontava storie o novelle nonna attenta un amico dell'autore di *Guerra e Pace*.

La prima gioia di favoleggiare e di raccontare nacque in Tolstoi da un povero servo cieco fin dalla nascita, che si chiamava come lui Leone, comperato dalla mamma di Tolstoi perchè sapeva ripetere a mente ogni storia che gli avessero letta due volte. Così sapeva tutte le *Mille e una notte*. Tolstoi da allora amò anche raccontare a voce, allo stesso modo, quello che aveva letto. (Gli piaceva ridire la novella di Maupassant intitolata *Mille Perle*, e alla fine non si teneva dalle lacrime). Così narrava storie alla sua nipotina. Ma quando una volta ebbe finito, la piccola gli disse: « Sai, la mia nutrice ne sa di più belle ».

Corrado Alvaro

Tolstoi posa per un busto di Paolo Trubetzkoi nella sua casa di Mosca

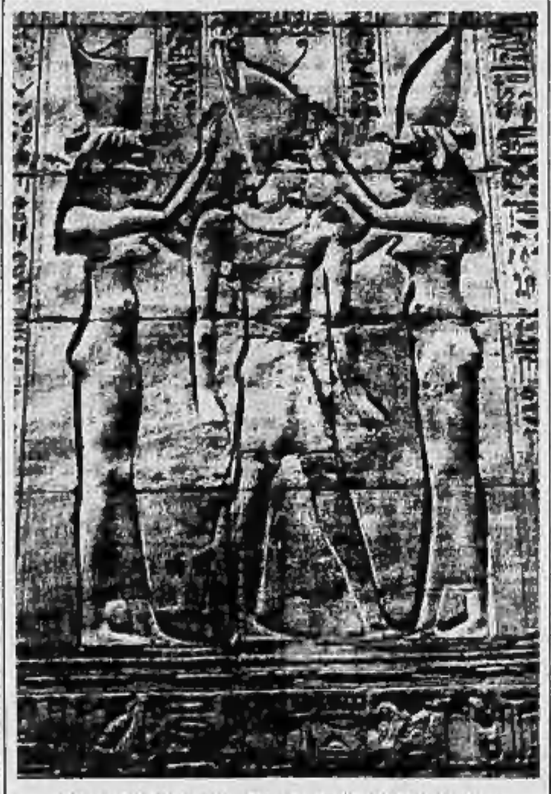

Una serie di interessanti bassorilievi ed altre sculture di divinità sono venute alla luce in questi giorni nel corso degli scavi compiuti da una missione archeologica nella regione in cui sorgeva l'antica Tebe

La dama della fiaccola

Non so perchè, superate le antiche mura della città antichissima sul monte, e presa la strada alta fra due file di cipressi e di ruderi, cominciai a contare i miei passi ed i secoli.

Il sole d'autunno sfolgorante in breve mi abbagliò mi storcì mi bruciò; allora, i secoli si misero al passo con il mio e con il battito delle mie vene. Fummo un piccolo esercito; poi un esercito.

Dovetti valicare la schiena del monte, per ritrovarmi solo. Le ombre svanirono.

Chiesi refrigerio all'erba. Era tenera come pelurie, d'un verde così fresco che dissetava solo a guardarla. Mi sedetti in mezzo al campo; mi distesi rabbrividii. Ancora la brinata della notte non s'era al tutto disciolta in vapore. M'assaliva di certo la febbre; ma avevo sonno. Pensai che mi sarebbe incolto male: ma non mi mossi. Pensai che forse sarei morto, e non mi spaventai. Il sonno mi pesava come il piombo dentro il capo; mi pesava anche alle piante, alle gambe: soltanto il cuore batteva.

E il cuore giuocò per suo conto con la luminosa giornata. Vesti di marmo i ruderi, riedificò i monumenti, suonò le trombe, e la folla di tutte le età affluì, sorgendo dalle zolle.

Chiamai un nome di donna. Me ne passò dinnanzi una ventata, e poi un'altra con un saio, e poi con una cuffia, e poi piumata, e sempre lo stesso viso e sempre lo stesso nome.

Mi destai al crepuscolo. Mi alzai a fatica, e, ruzzolando a ogni passo, discesi nella valle, guidato, nel mio cammino, da un gruppo di luci che indicavano, in fondo, ad un gomito del fiume, la stazione ferroviaria. Vi giunsi pochi minuti prima che arrivasse il treno. Mi parve ch'esso mi stritolasse con le sue ruote. Quando, salito, trovai uno scompartimento quasi vuoto, respirai, e mi buttai a giacere. Mi riconfortava il calore dell'ambiente ed anche un sottile profumo ch'era nell'aria. Il treno riprese la corsa. Fu allora che l'unica persona trovata nello scompartimento, si volse verso di me, dopo aver guardato a lungo, traverso il vetro, nel buio della notte.

Trovai subito le forze per ricompormi, domandando scusa per la posizione scomposta in cui mi ero lasciato sorprendere.

— Perchè scusare, signore! Fate il vostro comodo; dovete essere molto stanco! — mi rispose la dama, con semplicità affabile.

La ringraziai e le confermai la sua supposizione.

— Ho commesso l'imprudenza di addormentarmi sull'erba, sotto il sole.

— Forse cadrete ammalato.

— In compenso, ho sognato cose meravigliose.

La dama mi guardò negli occhi, per sincerarsi ch'io non mentissi. Poi, come se lo dicesse a se stessa, mormorò:

— E' vero.

— Voi lo leggete nel mio sguardo.

— Proprio. E' lo sguardo allucinato di chi ha la febbre.

— Null'altro!

— Il resto non posso vederlo. Come volete che lo veda?

— Vorrei raccontarvelo: ma il racconto sarebbe sconcesso e insufficiente.

— Capisco. I sogni si raccontano male, perchè perdono quel particolare colore in cui ciascuno d'essi ha il suo carattere.

— Meglio di come avete detto non si potrebbe dire. Siete stata mai lassù, in quella città antichissima?

Alla mia domanda improvvisa, la dama ebbe un momento di perplessità; poi rispose con il tono di chi si risolva a parlare dopo avere dibattuto una questione nel suo cervello:

— No, non sono mai stata.

Mentre pronunziava queste parole, sfilò il viso in un leggero pallore, ed anche gli occhi e la bocca le s'irrigidirono per un momento come se stessero per trasformarsi in marmo. Fu un attimo: ma mi bastò. Mi si ripetuva, più certa, più definitiva, la sensazione che avevo provata, sentendo giungere il treno alla stazione e poi salendo e prendendo posto nello scompartimento.

— Non siete mai stata... — dissi lentamente, quasi facendo eco alle sue parole, e come se riflettessi.

La dama fu assalita da una leggera inquietudine.

— Perchè? — mi disse. — Non volete credermi?

— Il vostro aspetto è talmente nobile e severo, signora, da togliere a chi vi guarda ogni dubbio sulla vostra sincerità.

— E allora! Non sarei una mentitrice se negassi d'essere stata mai una volta in quell'antichissima città, sapendo d'esserci stata?

— Sì, signora. E' lontana da noi cento miglia ogni intenzione di mentire. Ma voi non siete certa, signora. Voi dubitate, in fondo. Il vostro « no » non è così reciso come dovrebbe essere, se voi foste davvero certa di non essere mai stata lassù tra quei monumenti secolari!...

— Io non sono così vecchia da non ricordarmi della mia vita! — protestò.

— Oh, sisto una vivente bellezza!... Ma non ricordate un lungo viale di cipressi con antichi tombe, e, più in alto, vestigia di templi!... In un fregio, c'è il viso d'una donna inghirlandata... Questa donna è vissuta anche ad oggi, vestendosi di tutte le età. L'ho vista tra la folla di tutte le età. Si chiama Patrizia.

La dama si alzò, aprendo la bocca, come se il cuore le balzasse:

— No.

— L'ho vista e la vedo ancora.

— No.

— E' sempre la stessa.

— No.

— Non si chiamate Patrizia?

— Sì, così mi chiamo.

— Perchè impallidire! Perchè tremare! E' bello venire dai secoli... chiamarsi con il nome dei secoli!...

— No,... non... il viso di marmo... la ghirlanda di marmo... fissata in un fregio di marmo...

— Mi duole il cuore nel vedervi soffrire. E non c'è davvero ragione. Risedetevi, vi prego.

Mi guardò per un pezzo atterrita, con un tremito nella bocca, con le lagrime agli occhi. Quando la vidi più tranquilla le dissi:

— Invece, è bello. Ascoltatemi. Quella Patrizia cedette la fiaccola della vita ad un'altra Patrizia, prima di farsi marmo, e questa ad un'altra e poi ancora a un'altra ed un'altra, sino a voi. Ora la fiaccola è nella vostra mano... Mi rallegro di avervi incontrata viva, dopo di avervi, in sogno, veduta ombra. Siate felice.

Discesi alla prima stazioncina di campagna, e mi perdetti nel buio della notte.

Rosso di San Secondo

Re Leopoldo in Olanda

Un ricevimento al Municipio di Amsterdam

Amsterdam, 22 novembre.

La stampa riporta il testo ufficiale dei brindisi scambiati fra la Regina Guglielmina ed il Re Leopoldo. La sovrana d'Olanda ha sottolineato il tono spiccatissimo dell'amicizia belga-olandese ed il Re ha inneggiato alle fortune ed alla prosperità dell'Olanda e al sempre maggiore consolidamento dell'amicizia tra i due Paesi.

La seconda giornata del Re Leopoldo, iniziatasi sotto gli auspici di un magnifico sole, è stata poi oscurata da una nuvolaglia spessa e minacciosa, incalzata violentemente dai venti del nord. Alle 10,30 il Re, accompagnato dal Primo Ministro e Ministro degli Esteri Spaak e dal seguito, e la Regina Guglielmina si sono incontrati in Municipio dove hanno partecipato ad un grande ricevimento. Il Borgomastro ha ricevuto i Reali circondato dai consiglieri municipali e da una folla imponente di autorità civili. Alle ore 11,30 i Reali sono partiti alla volta di Soestdijk, residenza ufficiale della principessa Giuliana, dove ha avuto luogo un pranzo intimo. Alle 15,45 dopo aver reso omaggio al Monumento dei Belgi, hanno preso la via di Amsterdam dove Re Leopoldo ha visitato il Rijksmuseum.

Allegri studenti americani

arrestati per vita dissoluta

Los Angeles, 22 novembre.

Sei studenti di scuole medie superiori, fra cui una ragazza di 15 anni, sorpresi dalla polizia mentre si intrattenevano in una danza in costume più che succinto sono stati arrestati e deferiti al Tribunale sotto l'accusa di vita dissoluta e di atti immorali.

Vertenza per il ricupero di una nave napoleonica

Parigi, 22 novembre.

Mandano dal Cairo che i tribunali egiziani discuteranno fra poco un processo che oppone il governo francese al governo egiziano. Si tratta di determinare a chi appartengano i resti di ricupero della nave di Bonaparte affondata al largo di Aboukir, nel 1798. La Francia reclama infatti tutto ciò che si intende ricuperare di tale nave, mentre l'Egitto risponde che la nave — o forse più navi — giace nelle acque territoriali egiziane e che d'altronde mai la Francia ha presentato la minima rivendicazione.

Le operazioni di ricupero che dovevano essere iniziate sino dall'estate scorsa sono state invece ritardate di un anno almeno in seguito a questo processo.

Documenti di Stradivari

che stanno per esulare dall'Italia?

Zurigo, 22 novembre.

Apprendiamo che ad un amatore d'arte liutaria, è stata offerta in vendita una raccolta di documenti stradivariani, fra cui alcuni autografi del tanto celebrato violinaro cremonese del quale si celebrò l'anno scorso a Cremona il bicentenario della morte. Degli autografi farebbe parte l'autentica ricetta della celebre vernice.

Il possessore della raccolta sarebbe un commerciante di Milano il quale la possederebbe da molti anni e garantirebbe l'assoluta autenticità delle carte le quali, si afferma, completerebbero la celebre collezione dei cimeli stradivariani conosciuta col nome di « Collezione Salabue », attualmente in possesso della città di Cremona in seguito a donazione fatta anni or sono dal liutaio bolognese Fiorini che lavorò per molti anni a Monaco di Baviera ed a Basilea.

Il manichino infortunato

che provoca un falso allarme

Copenaghen, 22 novembre.

Era da poco passata la mezzanotte quando un signore sulla cinquantina, entrato in un commissariato di polizia prendeva a narrare, con voce rotta per l'emozione, di aver assistito, pochi istanti prima, ad una scena raccapricciante. La vetrina di un grande magazzino, per un colpo di vento, era caduta abbattendosi sopra una giovane signora che in quell'istante vi passava dinanzi. « Mi precedeva di poco, la disgraziata — ha soggiunto lo sconosciuto. — La vetrina l'ha investita in pieno. E' rimasta distesa al suolo, fra i rottami, sanguinante. Bisogna accorrere subito; forse è ancora viva! ».

Avvertito telefonicamente dal commissariato, un posto di pronto soccorso fu inviato immediatamente nella località indicata una auto-ambulanza con un medico e due infermieri. Ma, fra i rottami della vetrina, i due infermieri e il sanitario non hanno trovato che un manichino, una graziosa pupattola di legno e di cera, con gli abiti eleganti un po' sciupati e in disordine, ma col suo bel sorriso stereotipato sul volto malgrado la piccola catastrofe nella quale era stata travolta. Nella semioscurità della strada il notturno viandante l'aveva scambiata per una donna in carne ed ossa.

La prima edizione in lituano della « Divina Commedia »

Kaunas, 22 novembre.

E' stata messa in vendita, nelle librerie di Kaunas, la prima edizione della « Divina Commedia » nella versione lituana. Autore della pregevole versione è il sacerdote Giorgio Narbuskas, cameriere segreto soprannumerario di S. S. e canonico della cattedrale di Telsiai.

Nel tumulto della guerra in Cina

Tre missionarî italiani sulla strada di Waiciow

In marcia verso il loro ospedale e la loro scuola rimasti intatti tra la completa rovina della città

(DAL NOSTRO INVIATO SPECIALE)

Hong-Kong, 22 novembre.

Di fronte a Kolumcion, al confine fra la Cina occupata dalla 5.a armata nipponica e la Cina affittata alla Gran Bretagna, come una appendice continentale dell'isolana colonia di Hong-Kong c'era una volta — soltanto quaranta giorni or sono —, un ponte. Ora il ponte non c'è più; bisogna aggiustarsi, guadando il fiume, badando che i cavalli e i bagagli loro affidati non si perdano all'ultimo momento, o, in certo senso, al più critico momento, giacchè i cinque cinesi da Anna sapevano che il territorio britannico era loro proibito e d'altra parte io ero certo che volevano tornare al più presto indietro a Waiciow per farsi fare cristiani.

L'indiano barbuto dice di no

Merito, quest'ultimo, di cinque missionari che ho incontrato durante la marcia da Canton a Hong-Kong, dei quali due portoghesi e gli altri tre italiani. La storia dell'incontro con questi cinque preti sarà raccontata tra poco.

Di qua dal fiume ci sono piccoli posti britannici e reticolati intorno ai quali la funzione degli uni e degli altri era quella di contenere l'invasione di cinesi in cerca di asilo durante la marcia nipponica su Canton. Dietro i reticolati c'è la rappresentanza ufficiale di tutte le uniformi e di tutto l'Impero britannico. Un ufficiale, tanta gioventù che pare abbia ancora sulle labbra il tè bevuto alla scuola militare di Sandhurst, ha cortesemente scambiato con me tante frasi sul sole e sulla pioggia, sulle strade infangate della Cina e sulle verzure di Victoria quante erano necessarie per dar modo a un sergente della M. P. (Military Police, il che sarebbe come dire un bigliettaio dei nostrani Carabinieri Reali) di camminare il mio passaporto che ha riconosciuto buono e anche la mia persona ritenuta ammissibile nel territorio della reale colonia nonostante che i miei abiti avessero da qualche mese assorbito fango cinese.

Vicino al sergente c'erano quattro soldati inglesi come lui che non facevano niente e una mezzina di Sikk, gli imponenti indiani col barbone crespo e nero annodato dietro la nuca e armati di fischio, randello, pistola e moschetto. Sono essi incaricati di trattare con i cinesi. Un inglese perderebbe la faccia discutendo con questi ultimi e peggio che mai costringendoli a tornare indietro. Ho chiesto che si cinque coolies fosse consentito di venire con le mie valige fino alla prima stazione attualmente capolinea di quella che era una volta il Canton Kowloon Express. Il sergente ha risposto:

— Impossibile — ed ha dato un autoritario colpo ai baffi.

L'ufficiale al quale, in seconda istanza, ho richiesto se credeva di concedere che le mie valige procedessero fino alla prodotta stazione sulla testa dei cinque coolies, ha risposto:

— Spiacente, impossibile — e sorridendo e scusandosi mi ha chiesto di rendermi conto che i cinque cinesi non solo non sarebbero tornati indietro, ma che nello spazio di 24 ore sarebbero risaliti a contrabbandare in territorio britannico cinquanta fra mariti, parenti e conoscenti.

Colloquio in dialetto piemontese

Non c'era che ringraziare e dirgli che aveva ragione, prepararsi a un'altra discussione sul fango delle strade cinesi, sulla bellezza di quelle del Kent, del caldo di Kaicloon, della nebbia della City. Invece, si è parlato d'altro. Si è parlato dei cinque missionari che erano passati in cammino appena da quella stessa zona di frontiera venti giorni addietro, e che io avrei dovuto incontrare lungo la strada che poc'anzi avevo detto di aver percorsa. Erano. Cinque preti e quattro « fratelli »; dei primi però due, dei quali uno con la barba d'un nero corvino, erano portoghesi, non italiani, e avevano un nome straniero che non potevo ricordare. Degli altri invece, ho ricordato nomi, cognomi, e quasi, quasi l'indirizzo di famiglia in Italia: erano padre Michele Cantore di Rivoli, Ambrogio Poletti di Saluzzo in quel di Lecco e Luigi Pulit di Ceneda. Li avevo incontrati cinque giorni prima di arrivare a Tungkun; lo venivo a Tamsciui, loro vi andavano per proseguire verso Waiciow.

No, non erano riusciti a trovare alcun mezzo di trasporto. Proseguivano a piedi, come si erano incamminati da Hong-Kong, ma da Tamsciui in poi speravano di poter procedere in barca se il fiume rimase avuto abbastanza acqua. Avevo offerto al « direttore » il mio cavallo; aveva rifiutato dicendo che non avrebbe voluto, arrivando prima degli altri, avere solo per sè tutto il piacere di ritrovare in piedi la propria scuola e il proprio ospedale. Giacchè, ripetendo al giovane ufficiale britannico la storia dell'incontro con i cinque preti avevo dimenticato di dire che appena incontratili, questi avevano saputo che avevo lasciato Waiciow da cinque giorni, in cui o nove e con vari pinfolo e forse automaticamente imperativo, mi avevano fatto questa domanda:

— La nostra scuola? Il nostro ospedale? Il nostro ospedale? La nostra scuola?

— Intatti — ho risposto (le parole sembrate fino allora erano passate fra loro nove o me in lingua inglese). Appena pronunciato il trisillabo « intatti » ho sentito salire dalle gole degli uomini in tonaca nera e in cilestro cuchi, esclamazioni di gioia, ringraziamenti al Signore, alla Madonna, o don Bosco, esclamazioni in italiano autentico; che dico? alcune in perfetto piemontese.

« L'ospedale è intatto... »

Confesso di essere rimasto stupito dalla sorpresa più ancora di quanto i cinque preti e i quattro « fratelli » fossero sollevati per la gioia, la quale tuttavia è durata abbastanza a lungo per consentire che io mi riprendessi e per darmi tempo di esaurire loro la sorpresa. Dopo un poco, il « direttore » — sempre in inglese — mi ha chiesto se ero proprio sicuro che tutto era intatto, scuola e ospedale... Allora con tutta calma e nel miglior mio piemontese ho detto:

— Tutto intatto...

E mentre spalancavano la bocca ho continuato a spiegare che neanche una tegola era caduta, che solo pochi vetri erano stati infranti dalle esplosioni delle bombe lanciate dagli aerei e cadute nelle vicinanze degli edifici costruiti dai salesiani. Tutto il resto della città assolutamente distrutto.

— Ma lei? ma voi?... — hanno ribattuto; tuttavia, la sorpresa di avere trovato là sul cammino di una Cina occupata parzialmente dai nipponici un italiano è apparsa superata dall'assicurazione che la loro scuola e ora rimasta intatta in mezzo alla rovina generale. Per una decina di minuti hanno continuato a dirsi l'un l'altro e a me: « Miracolo, miracolo, miracolo ».

Il tetto tricolore

Poi, parlando con più calma e sottovoce, concentrano tra loro che quei dieci dollari cinesi destinati a comperare barattoli di vernice rossa e verde e dieci secchi di calce bianca, e poi quei due giorni di fatica per dipingere le quattro enormi bandiere sul tetto dell'ospedale e della scuola erano stati bene spesi.

Padre Cantore, che si chiama Michele, ma gli starebbe benissimo il nome di quel santo che si ostinava a non credere ai non dopo ogni possibile controllo, ha cominciato a interrogare in dialetto cantonese i miei coolies per controllare — immagino — se quanto aveva detto della loro scuola e del loro ospedale era vero.

Io non ho capito che una piccola parte di quel che si son detti; so, soltanto, che a colloquio finito padre Tomaso (come di allora in poi l'ho chiamato scherzosamente, ed egli era troppo contento e troppo buono per restarne offeso) ha dichiarato che la felice notizia non rendeva necessario continuare a procedere a marce forzate verso Waiciow.

Erano le tre pomeridiane del 21 novembre: a questa latitudine, in novembre, fa ancora caldo forte e l'umidità lo rende spossante. Essi marciavano dalle 7 del mattino; io ero a cavallo dalle 8 ed ero tanto stanco della sella che da due ore stavo camminando con la briglia in mano e tentando di tradurre le ore e minuti in distanze che reclava da coprire prima di arrivare ad un certo villaggio dove il mio coolie numero uno garantiva avremmo trovato acqua e in tanta abbondanza da poterci perfino lavare.

I preti mi hanno invitato a fare alt con loro: acqua da bere ne avevano e avevano anche vino (poco, poco più del necessario per dire la Messa).

Mi hanno raccontato la lunga storia del loro viaggio verso Waiciow e mi hanno fatto promettere che non avrei telegrafato i loro nomi a La Stampa finchè non fossi stato sicuro, arrivato a Hong Kong, che essi fossero giunti tutti e sette a destinazione.

No, non avevano alcuna preoccupazione per loro, ma non volevano che le loro famiglie stessero in angoscia.

Li ho assicurati che dal punto in cui si trovavano fino a Tamsciui non avrebbero incontrato alcun pericolo: avevo battuto io stesso il cammino in senso inverso e potevo garantir loro che di soldataglia cinese, dispersa non ne avrebbero incontrata a patto che si fossero tenuti sempre sulla strada, (anche se questa è fangosa e malagevole) giacchè lungo di essa pattugliano quasi costantemente aerei nipponici e i contenesi oppartenenti agli abbandonati reparti di You-Han-Mou non si avventurano dove qualche raffica di mitragliatrice piove sovente dal cielo. Da Tamsciui in poi avrebbero potuto trovare un camion nipponico e, col salvacondotto di cui disponevano, i giapponesi si sarebbero fatti in quattro per aiutarli, e proseguire con un « pampan », giacchè il Tai-Kong aveva sufficiente acqua.

Di tutte queste informazioni e assicurazioni mi hanno ringraziato e ai sono detti certi che con l'aiuto di Dio e per intercessione di San Giovanni Bosco sarebbero arrivati. Ma dovevo promettere solennemente che non avrei reso noto attraverso il giornale i loro nomi, nè avrei parlato di questa loro catabasi finchè a Hon Kong non avessi avuto attraverso il Vicariato apostolico, conferma del loro arrivo: e la conferma è venuta.

Padre Cantore, padre Poletti, padre Pulit sono felicemente giunti ed hanno trovato la « loro scuola » e il « loro ospedale ».

Paolo Ferrero

Notizie di Padre Cantore ai suoi famigliari a Rivoli

Appena giuntaci la corrispondenza del nostro « inviato » sull'incontro coi missionari italiani in Cina, abbiamo assunto informazioni sui famigliari d'uno di essi — il Padre Cantore residente a Rivoli. Abbiamo così appreso che il Padre Michele Cantore della Missioni Estere di Milano, ha ora trentasette anni e trovasi in Cina da quindici anni presso la Prefettura di Hong Kong. La famiglia, residente in Rivoli in via Conte Verde 7, cinque giorni fa ha ricevuto una lettera spedita il 12 ottobre da Hong Kong nella quale il missionario avverte la famiglia che deve sospendere gli esercizi spirituali per rientrare nella zona di apostolato in seguito allo sbarco delle truppe giapponesi. Nella lettera non è fatto cenno che la località ova si reca sia per diventare zona di operazione. La famiglia ha appreso con viva gioia la notizia del salvamento del figlio recatale dal vostro corrispondente.

Degli altri due missionari incontrati dal nostro corrispondente, abbiamo appreso che fanno parte anch'essi del Collegio delle Missioni che a Milano ha sede in via Monte Rosa. Padre Ambrogio Poletti, che è nato a Mandello Lario l'11 giugno 1905, entrò a far parte delle Missioni nel 1925 e partì per Hong Kong nel settembre del 1930; Padre Luigi Pulit, nativo di Ceneda, conta appena 26 anni, essendo nato nel 1912. Consacrato sacerdote, partì per la Cina nell'agosto del 1935.

CRONACA CITTADINA

L'autarchia e l'agricoltura

Gli ottimi risultati degli ammassi del grano, della lana e dei bozzoli

L'opera svolta dall'Unione Agricoltori - Oltre 419 mila quintali di frumento ammassati - L'aumento del 40 per cento nella produzione della lana - Bisogna raggiungere i 300 mila kg. di bozzoli perchè le filande provinciali possano esser attive

La politica degli ammassi del grano, della lana e dei bozzoli nello scorso anno XVI ha avuto nella nostra Provincia delle importanti affermazioni, che dimostrano l'utilità ed i proficui risultati di questa iniziativa economica del Regime che tutela gli interessi dei produttori nel campo di vitale importanza per la Nazione dell'agricoltura.

L'Unione Fascista degli Agricoltori, presso la cui sede si trova il Centro provinciale degli ammassi del grano, ha dedicato e dedica una particolare attenzione ed attività a questo settore, conscia dell'importanza del problema. Nello scorso anno i centri di raccolta sono stati portati a 27, dei quali 25 muniti di silo e 4 di magazzini meccanizzati. Questi centri hanno funzionato secondo il principio di contenere le spese di ammasso nei limiti più ristretti possibili, cosicchè si è potuto organizzare una razionale attrezzatura per la conservazione di oltre 500 mila quintali di grano, con la collaborazione anche dell'Associazione Agraria Piemontese alla gestione degli ammassi.

Nel 1937 sono stati costruiti 5 silo a celle sovrapposte e nell'anno seguente altri 10 ad un sol piano ed a celle intercomunicanti, definiti questi ultimi « silo autarchico » per l'impiego minimo di ferro nella costruzione e per il minore costo. Anche le operazioni di valutazione del prodotto si sono svolte con la massima regolarità e i pagamenti sono avvenuti con sollecitudine, riconosciuta ed apprezzata dagli agricoltori che in numero di 23.749 hanno conferito all'ammasso i loro prodotti per il valore di 57 milioni e mezzo. A tutto il 15 novembre sono stati ammassati nella nostra Provincia 419.438 q.li di grano, dei quali oltre 238 mila sono stati già ceduti ai molini e circa 136 mila sono in deposito.

Deve essere anche notata la perfetta conservazione del grano, dato le particolari cure impiegate nella costruzione dei silo -che sono stati dotati di modernissimi impianti di aspirazione onde assicurare la totale eliminazione delle polveri e di parassiti che infestano il prodotto.

Già si sa del contributo che l'agricoltura porta al pieno raggiungimento dell'autarchia e dell'indipendenza economica; anche perciò ci si deve compiacere dei risultati ottenuti nella nostra provincia per gli ammassi della lana che sono avvenuti in 9 centri e 20 raduni. Complessivamente oltre 50 mila kg. di lana, dei quali 40 mila tessile e 10 mila da materasso, sono stati ammassati nell'anno in corso, che ha visto la produzione aumentare del 40 per cento in confronto del precedente. Il contributo della nostra Provincia agli effetti autarchici anche in questo settore è stato effettivo, sia come aumento di produzione, sia per la preponderanza della lana tessile, di cui la nostra Merinea è importatrice. Agli allevatori — che sono stati 451 — è stata anticipata una somma di circa 300 mila lire, pari al 90% del valore del prodotto, che è ora concentrato nei magazzini della nostra città, in perfetto stato di conservazione e pronto per essere spedito all'industria ed al commercio.

Un problema che interessa in modo speciale la nostra provincia è quello relativo al funzionamento delle filande, e cioè alla possibilità di lavoro per maestranze di molte centinaia di persone. Attualmente tre filande sono attive, e cioè quelle di Pancalieri, Bibiana e Villastellone; quella di Castagnole lavora mercè l'apporto di bozzoli della provincia di Cuneo; è chiusa invece quella di Andezeno, mentre quella di Agliè, che un tempo riceveva la materia prima, appunto dalla nostra provincia deve richiederne a centri lontani. Nonostante l'avverso andamento stagionale, che ha fortemente ostacolato gli allevamenti, è stato possibile raggiungere nello scorso anno XVI i 113.000 kg. di bozzoli. L'attrezzatura predisposta dal Centro provinciale e dall'Ente ammassatore ha risposto in pieno e la valutazione della merce è stata fatta all'atto stesso della consegna, cosicchè ai coltivatori sono stati immediatamente corrisposti degli anticipi per circa 1 milione di lire. Ad oggi la metà del quantitativo ammassato è stato ceduto all'industria.

La produzione della nostra provincia, che purtroppo nel 1935 era scesa a 35 mila kg., mediante l'ammasso totalitario e la provvidenza del prezzo minimo garantito è salita nel 1937 a 178 mila kg. che si sono ridotti nel 1938 a 113 mila kg. perchè la mancata produzione della foglia di gelso ha fortemente ostacolato gli allevamenti. Ma l'Unione Agricoltori — che svolge così benemerita attività — intende raggiungere i 300 mila kg., in modo che le filande della nostra provincia ed anche quella di Agliè potranno lavorare la materia prima fornita dai nostri produttori.

al. vi.

Le ispezioni del Prefetto in provincia

A Pinerolo fedele e tenace

I Podestà a rapporto - Il volto operoso della città - Diecimila lire distribuite alle famiglie numerose

Il Prefetto di Torino ha visitato ieri il Comune di Pinerolo, ove erano convocati a rapporto i Podestà di Buriasco, Frossasco, Garzigliana, Macello, Piscina, Forte, S. Pietro Val Lemina, S. Secondo. Il capo della Provincia, ricevuti dal Podestà di Pinerolo e dall'Ispettore di Zona, si è recato anzitutto in Municipio, ove ha ricevuto l'omaggio delle autorità civili e militari, fra le quali il Comandante la seconda Scuola di Cavalleria, comandante interinale del Presidio, in rappresentanza del colonnello brigadiere assente. Il Prefetto si è intrattenuto con tutti interessandosi della situazione nei rispettivi settori.

Ha quindi avuto luogo, nella sala della Consulta, il rapporto dei Podestà, durante il quale sono stati esaminati nei loro aspetti generali, ed in taluni casi nei loro particolari tecnici e finanziari, i vari problemi della zona, relativi a migliorie stradali, anche per quanto riguarda gli attraversamenti negli abitati, ed una più razionale distribuzione di acque per irrigazione. Il Prefetto ha concluso la disamina impartendo le direttive per il pronto riassorbimento della mano d'opera italiana della quale, secondo le direttive del Regime, è atteso il ritorno dall'estero. Il rapporto, che è durato oltre un'ora, si è chiuso con il saluto al Re e al Duce.

Il capo della Provincia si è successivamente recato alla Casa Littoria e, dopo aver reso visita a S. E. il Vescovo, ha ispezionato, accolto con gli onori militari, la caserma degli Alpini — nel cui bel Sacrario sono esaltate le glorie del Monte Nero, dell'Ortigara e della guerra etiopica — ed infine la bellissima Scuola elementare e professionale « Principi di Piemonte ».

Ma nel campo industriale, non meno che in quello militare, scolastico ed assistenziale, Pinerolo si è mostrata al rappresentante del Governo col suo volto di città tenace, tutta tesa verso le mète dell'autarchia. Alle Fonderie, alle Officine Meccaniche, alla Fabbrica di elettrodi, unica italiana del genere e giustamente fiera per avere avincolato il nostro Paese dalla soggezione all'estero, il Prefetto ha avuto netta la sensazione che il Pinerolese è in linea. Alle Fonderie si è svolto un episodio altamente significativo. La signora Villa, vedova dell'unico presidente della società, ha consegnato al Prefetto, a nome del figlio ancor minorenne, ed in memoria del marito, la somma di diecimila lire, che il Capo della Provincia ha seduta stante deciso fosse destinata in premi da 250 lire ciascuno, agli operai con più numerosa famiglia del gruppo di stabilimenti.

S. E. il Prefetto ha concluso la giornata visitando la magnifica, modernissima Casa della Madre e del Fanciullo, proprio nell'ora in cui le mamme reduci dal lavoro venivano a ritirare i loro piccini. Il capo della Provincia si è affettuosamente intrattenuto con loro ed è stato fatto segno a vive dimostrazioni d'affetto.

L'ultima visita della giornata è stata dedicata alla Casa della G.I.L., ove erano schierate alcune centurie di giovani delle organizzazioni maschili e femminili. Una entusiastica, irrefrenabile ovazione ha accolto il rappresentante del Governo di Mussolini. S. E. il Prefetto, dopo una rapida visita ai locali, ha passato in rivista i reparti, ordinando il saluto al Duce.

La Rassegna dell'Autarchia

L'on Mazzarini e la Giunta confederale degli agricoltori oggi alla Mostra

Ieri sera sono arrivati nella nostra città l'on. Mazzarini, presidente della Confederazione Fascista degli Agricoltori e tutti i componenti della Giunta Confederale. Il capo nazionale degli Agricoltori, dopo aver reso omaggio al Sacrario dei Caduti Fascisti visiterà oggi la Rassegna « Torino e l'Autarchia » e alcuni enti economici agricoli della Provincia. Nel pomeriggio presso la sede dell'Unione Agricoltori si svolgono i lavori della Giunta confederale convocata nella nostra città.

Gerarchie a rapporto a Casa Littoria

Il Federale continuando, come è sua abitudine, ad avere stretti contatti con i suoi collaboratori della città e della provincia, ha ieri convocato a Casa Littoria i componenti i due Direttori, gli ispettori e le ispettrici, i fiduciari e le fiduciarie dei Gruppi rionali unitamente alle dirigenti provinciali dei Fasci femminili per un rapporto che ha avuto luogo nella sala delle riunioni.

Dopo il saluto al Duce il Federale ha subito iniziato il rapporto parlando del successo, ogni giorno rinnovantesi, che ha coronato la Rassegna dell'Autarchia al Valentino, che ha attirato l'interesse non dei torinesi soltanto ma anche di tante alle personalità del Regime ed ha annunciato che la Rassegna concluderà il giorno 27 il suo primo periodo di vita. Il Gerarca ha poi ricordato la grande mostra del minerale che è stata inaugurata a Roma e che rivela il tenace lavoro compiuto dalla Nazione nel settore minerario. Poichè le due mostre sono informate ad uno stesso criterio — la autarchia — il Federale ha deliberato di guidare a Roma dei treni speciali di lavoratori e di dopolavoristi perchè possano visitare questa nuova affermazione della indipendenza economica italiana ed ha impartito le opportune disposizioni per il miglior esito della iniziativa.

Il labaro della Federazione torinese, gloriosissimo labaro che ricorda la storia del nostro forte Fascismo, si era in questi ultimi anni deteriorato ed era necessario cambiarlo. Le Donne fasciste che hanno partecipato alla Marcia su Roma hanno chiesto l'onore di poter offrire il nuovo vessillo del Fascio torinese ed il Federale ha annunciato di essere stato lieto di questa simpatica offerta che rivela l'animo di queste camerate che sono decorate del glorioso nastrino giallo cremisi. Continuando il Federale ha poi parlato della politica razzista che non può conoscere tentennamenti o falsi pietismi; dell'incremento che deve essere dato alle biblioteche dopolavoristiche, dei Gruppi rionali e dei Fasci provinciali; dell'effetto con cui saranno accolti in Italia i connazionali che, richiamati in Patria dal gran cuore del Duce, faranno ritorno in Italia; delle nuove generazioni ed infine ha impartito molte altre disposizioni per la normale attività del Partito nella nostra provincia. Il rapporto, che è durato circa due ore, si è concluso col saluto al Fondatore dell'Impero.

Torino e l'Autarchia

Telegrammi di plauso al Federale dei ministri Alfieri e Di Revel

Abbiamo ampiamente dato resoconto delle visite effettuate alla Rassegna dell'Autarchia da S. E. Dino Alfieri e dai giornalisti stranieri. Al Segretario Federale è ieri pervenuto il seguente gentile telegramma dal Ministero:

« *La superba rassegna delle realizzazioni torinesi nel campo autarchico e la magnifica Colonia « 3 Gennaio » hanno suscitato nei giornalisti esteri vivissima ammirazione che già ti hanno manifestato. Mi limito perciò a rinnovarti il mio personale compiacimento per quanto il Fascismo torinese ha saputo e voluto attuare e realizzare. Vivi ringraziamenti per la vostra cameratesca accoglienza.* » - *Ministro Alfieri* ».

Anche S. E. Paolo Thaon di Revel, Ministro delle Finanze, che ha pure voluto lungamente sostare nella bella Rassegna autarchica del Valentino ha inviato al Federale il seguente telegramma:

« *Ho riportato dalla visita effettuata alla Mostra e Torino e l'Autarchia* » *la più favorevole impressione. La Federazione torinese saluto il tuo impulso animatore ha creato non una fredda rassegna, ma una realtà viva ed animatrice, mirabile sintesi di quanto Torino forte della gloriosa tradizione autarchica sebauda ha saputo fare in passato, e più ancora saprà fare per la completa autarchia della Nazione. L'alta parola incitatrice del Duce e la consegna data a Torino costituiscono il riconoscimento più ambito. Con cuore di camerata e con affetto di torinese mi compiaccio vivamente con te ed i tuoi collaboratori.* - Di Revel.

Anche ai Segretari interprovinciale fascista dei Giornalisti S. E. Dino Alfieri, Ministro della Cultura Popolare, ha inviato il seguente telegramma:

« Vi rinnovo nome anche giornalisti stranieri et italiani vive grazie per cortese ospitalità camerati torinesi. - *Ministro Alfieri* ».

Corsi di lingua araba ed amarica

Le Sezioni torinesi dell'Istituto Nazionale di Cultura Fascista e dell'Istituto Fascista dell'Africa Italiana organizzano anche quest'anno dei corsi di lingua araba ed amarica. Essi avranno la durata di cinque mesi, con tre lezioni serali per settimana. La regolare frequenza ed il profitto dimostrato alle prove finali daranno diritto ad un certificato gratuito. Per informazioni rivolgersi alla Segreteria dell'Istituto Fascista dell'Africa Italiana, in via Corte d'Appello n. 9, dalle ore 16 alle 12 e dalle 15 alle 19 (tel. 43-593). Le iscrizioni si chiuderanno il 6 dicembre sera. Il numero dei posti è limitato a venticinque.

La Messa per i Caduti

Questa mattina verrà celebrata, alle ore 11,30, nel Sacrario di Casa Littoria la messa mensile in suffragio dei Caduti fascisti della Provincia di Torino, alla presenza degli iscritti all'Associazione Fasc. Fam. Caduti, Mutilati, Feriti per la Rivoluzione.

Concorso per « coadiutrici » negli asili infantili

E' aperto un concorso per titoli ed esami a posti di insegnanti coadiutrici negli Asili Infantili amministrati dalla Società degli Asili Infantili di Torino. Al concorso possono partecipare soltanto maestre di religione cattolica. Le domande, redatte in carta da bollo da L. 4, dovranno essere presentate alla Direzione della Società in Torino (via Principe Tommaso 25, piano I) entro le ore 18 del giorno 24 dicembre 1938-XVII.

Le gare di modelli volanti

La R.U.N.A. « Gino Lisa » ha fatto svolgere domenica scorsa presso l'aeroporto civile di Mirafiori una gara di modelli volanti fra i propri soci aeromodellisti. La competizione si è svolta alla presenza di numeroso pubblico il quale ha dimostrato, come sempre, vivo interesse alla gara. La giuria era presieduta dal direttore della stessa di pilotaggio. Le condizioni atmosferiche poco favorevoli hanno ostacolato le varie prove. Ecco le classifiche:

Categoria modelli con motore a matassa elastica: 1. Darbesio Renzo; 2. Darbesio Umberto; 3. Giolitto Roberto; 4. Robino Stefano; 5. Tranni Domenico. Categoria modelli veleggiatori: 1. Giolitto Guido; 2. Fabris Nicola; 3. Bruno Agostino; 4. Cavaglià Mario; 5. Corsetti Vittore; 6. Quorci Francesco.

La Mostra del pittore Raimondi

La Mostra del pittore Raimondi, che ha luogo nella sede del Sindacato Professionisti ed Artisti a Palazzo Lascaris, a che ha richiamato nelle sale un numeroso pubblico, è stata prorogata sino a tutto domani.

Scuola di pilotaggio alla RUNA

Riduzione del costo dei brevetti

Con recente disposizione il Ministero dell'Aeronautica, secondo le disposizioni impartite da S. E. il Capo del Governo, ha stabilito alcuni provvedimenti atti a facilitare i giovani nel conseguimento del brevetto di pilota, con notevoli riduzioni del costo per il raggiungimento del brevetto stesso. I corsi di pilotaggio vengono svolti presso la Scuola della R.U.N.A. sul campo di Mirafiori sotto la direzione del Ten. Col. Botandi su apparecchi da turismo speciali.

Di chi la pelliccia?

Nel 1936 l'autorità giudiziaria ordinava il sequestro di una pelliccia del valore di diecimila lire, la proprietà della signorina Elvira Cipriani; tale decisione veniva presa in seguito alle dichiarazioni dell'ing. Gino Covre che la pelliccia era stata acquistata dal fidanzato della Cipriani, Giuseppe Bottasso, con denaro provenientegli da una truffa commessa in danno dello stesso ing. Covre. La pelliccia si trovava in quel momento affidata alla custodia del prof. Todros De Benedetti, presso il quale veniva sequestrata. La Cipriani, a cui carico, in seguito alla denuncia dell'ing. Covre, veniva elevata l'imputazione di ricettazione, era prosciolta in sede istruttoria; il giudice penale, non avendo prove sufficienti per stabilire la proprietà della pelliccia in questione, con sentenza del 20 dicembre 1933 rimetteva la decisione relativa al giudice civile. Portanto la signora Cipriani in Bottasso citava in giudizio tanto l'ing. Covre quanto il prof. De Benedetti per sentirli dichiarare che la pelliccia era di sua proprietà e quindi per ottenerne la restituzione. L'ing. Covre resisteva alla domanda ed insisteva perchè il Tribunale ordinasse la vendita della pelliccia disponendo l'assegnazione della somma ricavanda a di lui favore. Il prof. De Benedetti si dichiarava pronto alla restituzione della pelliccia che aveva sempre tenuto a disposizione dell'autorità giudiziaria.

Il Tribunale, con odierna sentenza, ha ordinato la vendita all'asta pubblica della pelliccia e l'assegnazione del ricavato a favore dell'ing. Covre, previo rimborso agli eredi De Benedetti — essendo nel frattempo questi deceduto — delle spese di custodia.

La salita porta automatica che si chiude troppo presto

E' stato medicato all'ospedale San Giovanni per contusioni e abrasioni al ginocchio sinistro, dichiarate guaribili in pochi giorni, lo scolaro di 6 anni Adolfo Turbio di Giovanni, residente a Moncalieri, in via Pastrengo 34. Ieri pomeriggio, in piazza Carducci, mentre il bimbo stava salendo su una vettura tranviaria della settima linea, la porta automatica si chiudeva innanzi tempo colpendolo con i battenti.

Mordicata dal proprio cane

Ieri sera è stata medicata al San Giovanni per morsicatura di cane guaribile in pochi giorni la casalinga Maria Riccardi fu Giuseppe, abitante in via San Massimo 45. La donna ha raccontato che mentre percorreva via San Massimo tenendo a guinzaglio il proprio cane questi veniva urtato da una auto e, che allora, l'animale spaventato le si slanciava contro mordicandola.

Seguendo la Cronaca

BERLITZ
Lingue, Traduzioni. P. Castello 19.

I Duchi di Genova alla Rassegna autarchica

Ieri sera la Rassegna « Torino e l'Autarchia » è stata visitata dalle LL. AA. RR. il Duca e la Duchessa di Genova. A ricevere gli augusti visitatori si trovava il Federale con i dirigenti della Mostra. La visita compiuta dai Duchi di Genova si è protratta a lungo e le Loro Altezze, dopo aver percorso ed osservato con viva attenzione ogni reparto della Rassegna, hanno ricolto al Federale vive espressioni di compiacimento e di elogio per questa bella realizzazione del Fascismo torinese.

HAZAN
Fornitore
di S. A. R. il Duca d'Aosta
CASA PRIMARIA
a di massima fiducia, esercente in Torino in v. Cesare Battisti 2 da oltre trent'anni, mette in vendita un meraviglioso assortimento di
TAPPETI PERSIANI e CINESI
per pochi giorni, a dei prezzi veramente eccezionali, assai ridotti del 15 % sui prezzi normali.

GIOCATTOLI
Il più ricco assortimento d'Italia
lo si trova, come sempre, presso i
GRANDI MAGAZZINI BIANCHI
da via XX Settembre a via Viotti dove è utile recarsi per tempo a prendere visione delle infinite novità e ad assicurarsi i « pezzi » scelti e scelitissimi, per Natale.

Preferite le maglierie MISCO
Marca di assoluta garanzia
non si restringono e non si feltrano, sono migliori di quelle estere.
Ditta LEOPOLDO GROSSO
v. Garibaldi 5 ang. XX Settembre

ACTIS DANA
FABBRICA MOBILI
La più grande esposizione.
I più bei mobili, i migliori prezzi. Costruzioni di fiducia.
Via Issiglio 32 ang. Monginevro 92

ALT!
Tagli d'abito, soprabito, paltò, scampoli di qualsiasi misura, li troverete da Scampoli - via Garibaldi 31 (cortile). Telef. 42-773. *Stoffe finissime, prezzi onesti.*

TAPPEZZERIE in CARTA
comuni, di lusso. Nitor lavabile, sono vendute direttamente al pubblico dalla Fabbrica di via M. Cristina 125 ang. v. Dante. T. 61-960.

OMBRELLIFICIO liquida e chiude
Paracqua cotone L. 9; gloria L. 18. Sconto rivendita. *P. Giulio n. 9.*

BIRESSI, Via Roma 40
Paltò - Impermeabili - Soprabiti
La Casa di assoluta fiducia.

PELLICCE!
Mantelli persiano L. 3.900; sacco persiano 1700; lapin 750; talpa 450. Facilitazioni pagamento. Fratelli Giorgi, 8. Francesco da Paola 18.

TEATRI: Spettacoli d'oggi
CARIGNANO (Stagione lirica): Riposo.
ALFIERI: ore 21,15: Carovana Riviera. Serata a prezzi popolari.
ROSSINI: ore 21,15: Compagnia Casalegno: « Il bacio proibito ».
RASSEGNA TORINO E L'AUTARCHIA: aperta dalle ore 10,30 alla 24.
PALAZZO CARIGNANO — Mostra del trittico e dei Rinascimento in Piemonte. Apertura ore 9.
IMPERIALE: 17-21: Danze. Ricchi doni.
GAY DANZE, via Pombe 7: ore 17 e 21.
GAUDIO DANZE: 16-21: S. Massimo 14.
DE LAUDE: 17; 21: Danze, S. Carlo 4.

MAFFEI ore 17 e ore 22
il più grande Spett. d'Arte Varia

Spettacoli cinematografici
VITTORIA: « Arditi dell'aria » Clark Gable, Myrna Loy, Spencer Tracy.
AMBASSADE: « La grande Imperatrice » con Anna Neagle, A. Walbrook.
CORSO: « Gioia di vivere » Constance Bennett, Brian Aherne, Billie Burke.
CHIARELLA: « La valigia infernale » e ancora commedia Comp. A. Cecchelin.
V. EMANUELE: « Alla taverna » con Henry Fonda e C.a Varietà Valeri.
BALBO: « La città dell'oro » con Jeanette Mac Donald e Nelson Eddy.
IDEAL: « Modella di lusso » a colori e Comp. Ill. Norma Chigi-Fiorirlla.
STATUTO: « Il prigioniero di Zenda » Ronald Colman e Madeleine Carroll.
ALPI: « Il cavaliere della prateria ».
NAZIONALE: « Il giuramento dei 4 ».
MAFFEI: «Trotsky e spett. Arte Varia.
MASSIMO: « Nina non far la stupida » Asela Norte, Nino Besozzi, V. Vanni.
COLOSSEO: Sotto la maschera. Trevor.
ITALIA: « L'uomo che gridava al lupo.
TORINESE: « Un sotto una donna ».
SAVOIA: « Un americano a Oxford ».
OLIMPIA: « Rosalie » Eleanor Powell.
ADUA: « La moglie bugiarda » e Var.
RADIUM La sposa vestita di rosa: Var.
SOCIALE: « L'incendio di Chicago ».
Imperiale: « Mezzanotte a Broadway ».
VINCAGLIO: « L'isola delle perle ».
PRINCIPE: « Ella moglie cerca marito. »
HOLIDAY: Vivi, ama, impara (dalle 10)
REX: « Maria Walewska » Greta Garbo.

Oggi all'AMBROSIO
LA GRANDE IMPERATRICE
un film prodotto e diretto da *Herbert Wilcox* (Edizione Generalcine) che svoca in una sintesi storica drammatica umana, la potente figura della Regina Vittoria d'Inghilterra e la pone al centro di una vasta, movimentata azione passionale inscenata con magnificenza e interpretata con superba efficacia da
ANNA NEAGLE
Anton Walbrook, H. B. Warner.

Sempre folla al BALBO
per i due grandi artisti
Jeanette MAC DONALD
Nelson EDDY
nello stupefacente film « Metro »: *La città dell'oro.* Si replica.

Nazionale: Il giuramento dei 4
capolavoro Fox con Loretta Young

Imputato di otto truffe

Il pregiudicato Secondo Giovanni Arduino di Giovanni, di anni 38, detenuto per altra causa, è comparso ieri mattina al Pretore Corsi per rispondere di ben otto truffe, perpetrate in un non lungo lasso di tempo, ai danni dei commercianti Felice Benedetto, Carlo Tamagno, Eugenio Gallo Modena, Giuseppe Gottardi, Pietro Bardi, Carlo Marsiat, Efisio Zanaida e Orsetto Cravidia, per merci del genere più diverso, come vino, olio, carne, da lui ottenute a mezzo con raggiro o artificio. Il truffatore è stato condannato a due anni di reclusione e a una elevata multa, oltrechè dichiarato delinquente abituale.

Ragazzo imprudente. — Mentre si recava per giuoco con un compagno in via Maria Vittoria, il ragazzo Ferruccio Aurelio di Giovanni, di 12 anni, abitante in via Maria Vittoria 32, veniva urtato da una vettura tranviaria della ventesima linea.

Bollettino demografico

22 novembre 1938-XVII

Nati vivi	26
Nati vivi e morti prima della denuncia	—
Nati morti	—
Morti	24
Matrimoni (esclusi)	20

STATO CIVILE

Sario Anna ved. Guglielotti, a. 75, di Gaetano T., agiata, corso Stupinigi 195 — **Rua Francesco** fu Giuseppe, a. 67, di Torino, pensionato, via Sparone 12 — **Ceruti Gamma** di Carlo, m. 3, di Torino, via Monginevro 234 — **Biasio Domenico** ved. **Rosano**, a. 74, di Rommariye Perno, casalinga, via dei Mercanti 7 — **Amori Giov. Batt.** fu Antonio, a. 61, di Busalla, pensionato, via Genova 65 — **Fassiano Renza** di Valentino, m. 1, di Torino, via Cibrario 53 — **Ferroud Maria** ved. **Mérithez**, a. 94, di Rolle, casalinga, corso Peschiera 35 — **Gaviglia Antonio** fu Antonio, a. 66, di Torino, pensionato, via Bava 37 — **Durando Adelgisa** di Mario, m. 4, di Torino, via Mazzini 42 — **Fano Camillo** fu Rodolfo, a. 76, di Milano, coniugato, in pensione, corso Fiume 4 — **Furno Margherita** m. **Verra**, a. 57, di Torino, casalinga, via Bertola 49 — **Bellia Anna** ved. **Piergiovanni**, a. 70, di Firenze, casalinga, via Massena 58 — Prof. cav. **Bertone Carlo** fu Giuseppe, a. 89, di Biandrate, agiato, via Cibrario 31 — **Antonioli Adolfa** m. **Giova**, a. 63, di Pozzolengo, casalinga, via Pisa 63 — **Ferrarone Diocleziò** fu Romualdo, a. 69, di Candelo, agiato, via G. Canale 27 bis — **Canonica Luigi** fu Benedetto, a. 67, di Torino, commerciante, via Castagneto 6 — **Priori Enrico** fu Giuseppe, a. 75, di S. Zenone Po, pensionato, via Reinasco 18 — **Rosetta Maria** m. **Milanaccio**, a. 53, di Caluso, casalinga. — **Camarca Michele** fu Tito, a. 40, di S. Severo, sunatore amb. — **Terzolo Bartola** di Fulgido, a. 8, di Torino, scolaro — **Lorenzi Antonio** di Vincenzo, a. 27, di Ventimiglia, valorario — **Crosio Virginia** ved. **Clerico**, a. 87, di Vercelli, pensionata — **Stesso Silvio** fu Pietro, a. 63, di Vicenza, pensionato — **Corsetto Francesco** di Carlo, m. 1, di Torino.

A San Filippo

Sono terminati i lavori di restauro alla Chiesa di San Filippo. I muri e la volta sono stati ripuliti dalla patina depostavi dal tempo.

Dopo brevissima malattia è mancata all'affetto dei suoi cari l'anima eletta del

Dott. Antonio Lorenzi
di anni 27

Ne dànno il triste annunzio: la moglie **Bianca Lazza**; i genitori Dott. **Vincenzo Amicare** e **Candida Braschi**; gli suoceri Grand'Uff. **Alfredo Lazza** e **Berenice Berva**; ed i parenti tutti.

La cara Salma, sarà trasportata a Ventimiglia, dove avranno luogo i funerali il mattino di giovedì 24 corr., per essere tumulata nel sepolcreto di famiglia. Si ringraziano i buoni che parteciparono al loro dolore e si dispensa dalle visite.

Torino, 21 novembre 1938-XVII
Pompe Funebri Genta - Telef. 46-013

Dopo breve malattia è mancata Cristianamente ai suoi cari

Brussino Vincenzo
d'anni 38

Angosciati ne dànno il doloroso annunzio: la moglie **Cunetti Anna**; le sorelle: **Teresa** col marito **Arondelli Alberto, Giulia, Maria, Giuseppina**; il cognato **Cunetti Giovanni** con la moglie **Rita Maria** e bimbi; zie; cugini e parenti tutti. I funerali avranno luogo marcoledì 23 corr., alle ore 14,30, partendo da piazza Rivoli n. 6. Non si mandano partecipazioni speciali. Si dispensa dalle visite e si ringrazia anticipatamente.

Torino, 22 novembre 1938-XVII
Pompe Funebri Croce Nera - Tel. 42-118

Il 22 corrente serenamente spirava l'anima buona di

Steffenino Giuseppe

Ne dànno il doloroso annunzio la moglie, i figli **Luigi, Dora, Medina**; nuore, genero, fratello e parenti tutti.

I funerali avranno luogo in Asti il 23 corrente ore 18, partendo dal Policlinico.

La presente serve di partecipazione personale. (6408

Asti, 22 novembre 1938-XVII.

Munita dei Conforti Religiosi si spegneva a Genova dopo breve malattia

Amelia Venini

Ne dànno il triste annunzio le Contesse **Maria Del Verme** e **Gianna Del Verme** in **Casareto** col consorte e figlie.

I funerali avranno luogo giovedì 24 corr., alle ore 14, a Varenna (Lago di Como) dove la cara Salma verrà tumulata nella tomba di famiglia.

Genova, Salita S. Nicolò 38.
Onoranze Funebri Pastorino & Lodi

Munito dei Conforti Religiosi è spirato ieri alle 14,30 il

Cav. Giovanni Falco

Ne dànno il triste annunzio la figlia Dott. **Amelia** ved. **Minoli**; i nipoti Avv. **Eugenio** e **Cesarina Minoli**, Dott. **Laura Benomi-Minoli** e consorte; i cugini **Falco e Rostagno** ed i parenti tutti.

La cara salma verrà tumulata a Saluzzo nel sepolcreto di famiglia. (000

Lauro, 22 novembre 1938-XVII

Il 20 corrente cristianamente come visse e colla benedizione del Santo Padre trapassava il

Colonnello Camillo Faro

Dopo i modesti funerali, come egli volle, ne dànno la dolorosa partecipazione la moglie **Elisabetta** ed il figlio **Roberto** (Buenos Aires) grati ad amici, colleghi e conoscenti che nella circostanza ricordarono la sua grande bontà e rettitudine. (24372

Torino, corso Fiume 4.

Ieri alle ore 12 spirava serenamente, munito dei conforti religiosi

Giacinto Ferrarone

Ne dànno il triste annunzio i figli: **Romualdo** con la moglie **Mariuccia Albertini, Maria** e **Letizia**; la sorella **Cristina Gallia**, il fratello **Guglielmo** con le rispettive famiglie e parenti tutti.

I funerali avranno luogo a Biella, il giorno 24 corr., alle ore 10,30, partendo da via Lamarmora 25.

Torino, v. Goffredo Casalis 27 bis

Pompe Funebri Genta - Telef. 46-013

La Ditta **Silvio Reda & C.**, partecipa con cordoglio la morte del Signor

Giacinto Ferrarone

Padre del socio Signor **Romualdo Ferrarone.**

Biella, 22 novembre 1938-XVII
Pompe Funebri Genta - Telef. 46-013

La Ditta **Sorelle Ferrarone** partecipa con vivo dolore la morte del Signor

Giacinto Ferrarone

Padre delle proprietarie.

Torino, 22 novembre 1938-XVII
Pompe Funebri Genta - Telef. 46-013

La Ditta **Guglielmo Ferrarone**, con profondo dolore annuncia la morte del Signor

Giacinto Ferrarone

Fratello del Titolare.

Biella, 22 novembre 1938-XVII
Pompe Funebri Genta - Telef. 46-013

Il Personale della Ditta **Sorelle Ferrarone** partecipa con profondo dolore il decesso del Signor

Giacinto Ferrarone

Padre delle Titolari.
Pompe Funebri Genta - Telef. 46-013

La **Soc. An. Industrie Tessili Torino** ha il dolore di partecipare il decesso del Sig. (6407

Giacinto Ferrarone

Padre del Sindaco della Società, Signor **Romualdo Ferrarone.**

Il Consiglio di Amministrazione, Collegio Sindacale, Direzione della **S. A. Pettinatura di lana** di Vercelli, partecipano al dolore del Sig. **Romualdo Ferrarone**, Amministratore della Società, per la morte del Padre sig.

Giacinto Ferrarone

avvenuta oggi in Biella. (000

Vercelli, 22 novembre 1938-XVII

Angelicamente come visse, raggiungeva ieri alle ore 4, l'adorato papà l'anima santa di

Berta Maria

Straziati l'annunziano la mamma **Berardo Maddalena**, il fratello Geom. **Filiberto** con la moglie **Codis Augusta**, la sorella **Lydia** con il marito Dott. **Bellino Giorgio** e bimbi, ed i parenti tutti. I funerali avranno luogo giovedì 24 corr., alle ore 9,15, partendo da corso Re Umberto 109. La presente serve di partecipazione e di ringraziamento. Si dispensa dalle visite.

Torino, via Gropello 12.
Pompe Funebri Genta - Telef. 46-013

Confortato coi SS. Sacramenti serenamente volò al Cielo l'anima bella di

Canonica Luigi fu Benedetto

Ne dànno la mesta partecipazione i fratelli e la sorella:

Sac. **Giovanni**; **Antonietta**; **Francesco** coi figli; Padre **Pio** Missionario in Africa; **Angelo** con la moglie; Cav. Uff. **Maggiorino** con la moglie e figlio.

Nipoti e parenti. (24377

La sepoltura avrà luogo mercoledì 23 c. m., alle ore 9, partendo da via Castagneto 6.

Non fiori ma preghiere.

La vedova del compianto

Comm. Avv. Secondo Paoletti

coi parenti, nell'impossibilità di farlo individualmente, porge a tutte le persone che si sono unite al suo dolore, espressioni di sentita riconoscenza.

Un grazie particolare alle Autorità, al Comune di Guarone, al Fascio di Combattimento ed Organizzazioni tutte ed alla Popolazione per l'imponente ed affettuosa dimostrazione tributata al Caro Estinto. (24381

Venerdì 25 corr., primo anniversario della morte del compianto

Aloe Guabello

Nella Chiesa di San Massimo, via Mazzini, sarà celebrata alle ore 9, una Messa in suo suffragio. La sorella ringrazia quanti si uniranno a lei nella preghiera e nel ricordo. (24374

MEMENTO

Giovedì 24, primo anniversario della morte del compianto **Cav. Uff. ENRICO ROLLINO**, nella Parrocchia via Pallamaglio alle ore 10 si celebreranno Messe in suffragio. La famiglia ringrazia coloro che si uniranno colla preghiera nel mesto ricordo. 24185

Le necrologie si ricevono anche all'apposito sportello nel salone de « La Stampa » in via Roma, in qualunque ora del giorno e fino all'ora di notte.

VOSTRO FIGLIO è Pallido, Magro, Svogliato, Senza appetito?
Le Pillole Pink sono utilissime

Se un pallore forse anche verde irrora la pelle dei vostri fanciulli, massime nelle mucose delle labbra e delle gengive, se avvertono freddo alle estremità, se i muscoli sono fiacchi, se si sentono stanchi, tutto ciò molto probabilmente dipende da una alterazione del sangue dovuta ad una diminuzione dei globuli rossi, quindi ad una deficenza di emoglobina: e siccome l'emoglobina costituisce il costituente migliore del sangue, e risente il suo principale elemento, nel ferro, così il ferro rappresenta una vera risorsa terapeutica in tutte queste alterazioni emopoietiche dei fanciulli e delle giovanette.

A parte però che si tratti di un larvo perfettamente assimilabile e come tale si riscontra appunto nelle Pillole Pink, che sono a base di sale ferroso che viene completamente assorbito, quindi direttamente agendo come riparatore, e indirettamente come stimolante dell'attività formatrice dei globuli rossi, eccitando altresì l'appetito anche per l'azione di agenti stomatici eccitom

GLI SPORT

Ricostruzione alpinistica

La completa sistemazione dei rifugi delle Alpi Occidentali - 42 nuove costruzioni; 14 ampliamenti; 30 sistemazioni varie - Dalle Liguri alle Lepontine vi saranno i migliori rifugi delle Alpi

La situazione ricettiva di alta montagna nelle Alpi Occidentali e di parte delle Centrali, dalle Alpi Liguri alla Val Formazza nelle Lepontine, è, sul versante italiano, alla retroguardia rispetto alla organizzazione sui due versanti degli altri settori alpini: vi sono poche eccezioni che fanno apparire più stridente il contrasto.

E' questa una delle cause principali della stasi dell'alpinismo piemontese; è un elemento negativo per l'avviamento ai massimi gruppi delle Alpi dell'auspicata larga corrente di alpinisti italiani e stranieri.

Sono finiti i tempi della desiderata permanenza in un modestissimo rifugio con giaciglio di paglia, con pulizia relativa, con ospitalità rudimentale: oggi, in ispecie dai giovani, si vuole un «buon letto da riposar», l'accogliente sorriso del custode appassionato di buona mensa, e quelle comodità fondamentali alle quali la vita moderna ci ha assuefatti. E, francamente, non si può dar torto a quanti desiderano un buon riposo per prepararsi alle imprese di gran lena.

Il settore orientale delle Alpi è già dotato, sul versante italiano, di una soddisfacente attrezzatura in quasi tutte le valli: quei rifugi sono citati ad esempio per caratteristiche costruttive e per accurata conduzione. Lo stesso dicasi per i numerosi ricoveri delle valli svizzere e tedesche; notevole progresso fu anche realizzato, in questi ultimi anni, dall'organizzazione ricettiva francese.

Allo stato di 50-30 anni or sono, salvo rare eccezioni, rimaneva soltanto la situazione delle valli piemontesi, dal Colle di Tenda al Passo del Sempione: stato in parte giustificato dal fatto che nei principali massicci occidentali — i massimi delle Alpi — non era stato compiuto il primo sforzo costruttivo del Club Alpino Italiano, senza alcun contributo, coi soli propri mezzi: ed il C. A. I., sempre lavorando da solo, spesso contrastato, aveva dovuto estendere la sua opera da tutte le Alpi ed all'Appennino, avendo in campo di azione vasto come altro ente consimile.

I primi rifugi italiani, nelle Valli di Lanzo, hanno 73 anni: quelli del Monte Bianco, oltre 50! Quanta evoluzione, da quei tempi! Le esigenze qualitative e quantitative dell'alpinismo sono andate ammontando di anno in anno; molti rifugi erano tuttora della primitiva capacità, ma in condizioni deplorevoli di abitabilità; pochi, erano stati sottoposti a modesti lavori di riattamento, numerosi gruppi montuosi non avevano una base accoglienza.

Urgeva provvedere, per il decoro dell'alpinismo italiano in campo internazionale, per corrispondere a tutte le esigenze estive ed invernali degli alpinisti.

Il problema non era più dilazionabile: il Centro Alpinistico Italiani lo ha affrontato radicalmente ed ha redatto un piano di lavori che risolverà in modo totalitario la questione. Ottenuta l'approvazione superiore, si sono iniziati subito gli studi particolareggiati secondo un piano regolatore che tiene conto delle esigenze delle singole zone e della necessità di raggruppare i lavori in unici cantieri centrali per determinati settori.

La stagione utilizzabile è brevissima; ogni operazione è al benepiacito delle condizioni atmosferiche, le difficoltà per organizzare i rifornimenti e trasporti sono grandi.

Una speciale Commissione tecnica è stata incaricata, con l'approvazione e sotto la sorveglianza delle superiori autorità, di scegliere le ubicazioni, progettare le costruzioni, dirigere i lavori, ecc.: la zona è vastissima, ma si sono subito avviati a soluzione alcuni problemi più impellenti.

La stagione estiva 1938 è stata la prima utilizzata per i lavori: furono sistemati, rimodernati e riparati i seguenti rifugi: Fratelli Bechis al Laghi di Albergian, metri 2234, nella Valle del Chisone; Ugo Fasiani alla Coppa, m. 2400, nell'alta Valle della Ripa; Chabrière, m. 2405, e Luigi Vaccarone, m. 2747, nella Valle di Susa; il vecchio Gastaldi, m. 2659, nella Valle di Ala di Stura; Gura e Paolo Daviso, m. 2400, nella Valle Grande di Lanzo; Amianthe, m. 2970, nella Valle di Ollomont; Pagari, m. 2650, ad Emilio Questa, nelle Alpi Marittime.

L'autunno propizio ha permesso di portare a compimento la costruzione del nuovo Rifugio del Lago Lungo Superiore, m. 2098, nel Vallone delle Meraviglie, nelle Alpi Marittime Meridionali: simpatica costruzione in muratura, in sono molto pittoresca e favorevole alle sci, che viene a completare la rete di rifugi fra le Valli della Roja e del Gesso, consentendo una interessante «alta via», in collegamento coi rifugi Klendgen e Pagari.

In questi giorni va all'appalto la maggior parte dei lavori per la sistemazione di tutti i rifugi della Catena del Monte Bianco, lavori che saranno iniziati nella prima vera prossima, non appena lo consentiranno le condizioni della montagna.

Ecco, schematicamente, l'elenco di tali opere, per l'importo di oltre un milione di lire. Nuovi rifugi: Glaciers, Estellette (in sostituzione dell'omonimo bivacco fisso), Miage, Gonella (in sostituzione del vecchio rifugio che sarà demolito), Jorasses (idem); ampliamenti: Q. Sella al Rochera du Mt. Blanc e Torino. Seguiranno poi i nuovi rifugi Gamba, Elena, Milano al Colle Eccles, Colle delle Jorasses (questi due ultimi, bivacchi fissi) e l'ampliamento dal Dalmazzi. Si tratta di opere che daranno al versante italiano del M. Bianco un'attrezzatura di prim'ordine: i rifugi, progettati dall'ing. Apollonio, rappresenteranno quanto di più moderno possa oggi ottenersi per l'ospitalità in alta montagna; ma il «Torino», m. 3322, con 120 posti, due sale da pranzo, bagni e servizi igienici perfetti, illuminazione elettrica, ecc., ed il «Gonella», m. 3100, con 65 posti e tutti i servizi relativi, riusciranno veramente una bellezza sotto tutti i punti di vista. Per la loro costruzione e per l'esercizio, verranno impiantate due teleferiche da Entrèves al Colle del Gigante, e dal Ghiacciaio del Miage al Rifugio Gonella.

Sono all'approvazione delle superiori autorità i progetti di molti altri rifugi delle Marittime, Cozie e Graie. Fra breve andranno pure all'appalto i lavori per i rifugi delle valli di Susa, di Lanzo e dell'Orco. L'estate XVII vedrà, così, sorgere numerosi cantieri negli alti bacini delle nostre valli: se le prossime stagioni saranno propizie, per il 1942 il grandioso sforzo del Centro Alpinistico Italiano sarà compiuto ed anche sulle Alpi verso Francia e Svizzera, l'Italia avrà un'attrezzatura perfetta per l'alpinismo e per il turismo di montagna.

Sulle più grandiose palestre di ghiaccio e rocce della Valle di Aosta; sulle più familiari vette delle valli di Susa e di Lanzo; in zone fino ad ora dimenticate dagli alpinisti, la gioventù italiana avrà le indispensabili basi per le vie dell'ardimento.

Eugenio Ferreri

Gli atleti classificati azzurri della F. I. S. I.

Roma, 23 novembre.

L'on. Ricci, presidente della F.I.S.I., ha ratificato le categorie azzurri e nazionali compilate in base ai risultati agonistici conseguiti dagli atleti nel corso dell'anno XVI.

Sono stati declassati nella categoria azzurri (2 categ.):

SCI. — Per il fondo: Azzolini, Bauer, Compagnoni R., Compagnoni S., Confortola, Demetz, Gerardi, Jammaron, Menardi, Mussio, Nasi, Peroni O., Peroni L., Scalesi, Schiffer. — Per il gran fondo: Compagnoni A., Confortola, Demetz, Giacomelli, Scalesi. — Per il salto: Bonomo, Canova, Da Col, Holzner, Lacedelli, Nogler, Ramella Dalfo, Rothschinzo. — Per la combinata fondo-salto: Demenego, Menardi. Peroni G. — Per la discesa e discesa obbligata: Alvark, Babini, Chierroni, Colò, Gianoli, Guarneri, Lacedelli A., Lacedelli R., Lacedelli S., Marcellin, Menardi, Nogler, Paluselli, Pariani, Passet, Patruccl, Rasi, Sertorelli, Sisi, Zanzi.

PATTINAGGIO. — Per il pattinaggio artistico: Bulla, Cattaneo, Endrici, Nuggi, Patruno. — Per il pattinaggio velocità: Agudio, Allaria, De Toni, Perucca.

GUIDOSLITTA: Angeli, Campadese, Della Betta, De Zanna, Folonari, Franceschi, Gillarduzzi G., Gillarduzzi R., Gillarduzzi U., Goria, Poggi, Ronchetti.

DISCO SUL GHIACCIO: Barcoi, Bellagini, Bruciamonti, Calcaterra, Carlassare, D'Apollonia, De Manzeri, Dionisi, Ferrua, Lui, Malocchi, Musei, Pellegrini, Rossi, Scotti, Signorini, Timpano, Venneta.

Passando al gruppo femminile sono state inclusa nella categoria azzurra: Per lo sci: Amsbacher, Frida, Dei Rossi, Magni, Wiesinger; per il pattinaggio artistico: Battini, Cattaneo-Dubini, Celotti.

GIORNO PER GIORNO

CICLISMO

Proficuo lavoro

Il Direttorio della Federazione ciclistica ha tenuto domenica una laboriosa e fruttuosa seduta, che si potrebbe definire di base per la stagione ventura. Nelle sue deliberazioni, si nota una premurosa ricerca di perfezionamento organizzativo, un fiorire di idee nuove, un più elevato tono tecnico.

Chiara l'impostazione dell'attività dell'Anno XVII, dopo la rinuncia al «Tour», che, però, attende, per il pieno successo, l'adesione totalitaria delle Case. Ben congegnata la preparazione ai Campionati del Mondo, nostra più alta, se non unica mèta internazionale della stagione. Curato, finalmente, l'allevamento dei giovani con misure di prudenza, di controllo, di preparazione atletica. Ripreso il lodevole tentativo di ridar alimento d'uomini alla pista con risultati, speriamo, superiori a quelli del passato. Resi più logici i criteri d'appartenenza e di passaggio di categoria, per quanto si sia voluto insistere su certi limiti d'età che mi paiono arbitrari. Garantita la serietà e la competenza dei giurati. Degnamente coperti i quadri federali periferici.

Tutto questo merita, in massima, adesione e plauso. Ma suppone una premessa sostanziale: che non manchi, nè al centro, nè alla periferia, l'indirizzo tecnico. Girardengo è stato messo, come Bindi, in Direttorio: questo sì è riservato di nominare un Commissario Tecnico (che dovrebbe, come ha scritto Colombo e anche il sottoscritto, essere stipendiato): nè gli mancano altri uomini di esperienza, come non mancano nel Commissarieti. Si tratta ora di inquadrare e sfruttare tutti questi elementi per stendere una rete di tecnicità alla quale nulla sfugga dell'attività ciclistica.

Una deliberazione mi ha sorpreso: la classifica a tempi delle cinque prove del Trofeo dell'Impero e delle tre di campionato. Una domanda, se non è indiscreta: che tempo si darà al corridore che non potrà partecipare a una prova o, per incidente, non arriverà? Forse il massimo o quello dell'ultimo arrivato? Ma l'uno e l'altro non avrebbero base sportiva, nè tecnica, nè pratica. Quale, allora?

Ambrosini

Riflessi

Jerusalem, quello di Austria-Italia

Il giuocatore viennese Jerusalem, tristemente noto in Italia per gli incidenti provocati dalla sua violenza nel famoso incontro di Austria-Italia sospeso dall'arbitro, è fuggito dall'Austria per recarsi a Bochaux, dove la società locale gli aveva fatto proposte allettanti. La Federazione germanica, che, come è noto, non riconosce il professionismo, intende radiare dalle sue file l'indisciplinato viennese. A questo proposito, si annuncia che, a partire dal 31 dicembre 1938, i calciatori tedeschi passati al professionismo all'estero, non potranno, al loro ritorno in patria, ottenere la reintegrazione a dilettanti, se non dopo una quarantena di due anni.

Un esempio da imitare

Il campione del mondo di spada Michele Fechenx, dopo il riposo estivo, da riprova la sua attività partecipando ad una gara a squadre in compagnia dei suoi compagni di sala, i signori Dugois, Durandy, Castelli, Charrinat e Bienlès, illustri sconosciuti. Salvo le poche eccezioni, ben note e ben catalogate, quale dei nostri grandi «assi» della scherma avrebbe la modestia di fare altrettanto?

Un allenatore per il salto

La Federazione italiana degli sport invernali sta tuttora trattando per l'assunzione di un allenatore per il salto. Si era parlato tempo fa di un certo Myhrah, un giovane norvegese assai valente, ma pare che questi, per venire in Italia per pochi mesi, abbia preteso un po' troppo, la Norvegia, d'altra parte, non sarebbe alcuna da mandare un allenatore a [illegible], ma correbbe in cambio, alle stesse condizioni, un allenatore italiano per gli sport dove noi siamo più progrediti, come il calcio, il ciclismo, la scherma, ecc. Ecco che praticamente risulta assai difficile da realizzare. Ma perchè la F.I.S.I. non potrebbe rivolgere in sua sostituzione a qualche ottimo allenatore svizzero o tedesco a riposo?

Nella Federazione ciclistica

Il nuovo Commissario tecnico accudirà specialmente ai giovani

Roma, 22 novembre.

Il proposito della Mairo di tornare alle corse trovò sul nascere un'infinità di inciampi, ragione per cui più tardi balzò fuori la voce che Malno sarebbe rimasto in disparte non potendo trovare gli uomini adatti per comporre una squadra di valore. Al presente la situazione appare meno nebulosa, tanto che lo stesso presidente della F. C. I., in una amichevole conversazione, ci ha confermato la notizia del ritorno alle corse della Maino. Che sia questa la volta buona?

Intanto Girardengo ha lasciato la carica di commissario tecnico ed è stato nominato membro del D. F. «Promoveatur ut amoveatur». Non è un mistero, infatti, la levata di scudi delle case industriali contro l'ex commissario legato alla Maino da ragioni d'interessi. Tali proteste hanno trovato il momento favorevole. Conclusione: la F. C. I. è alla ricerca del successore del «campionissimo». Per il momento non d'è fretta. Fra un mese e mezzo circa, non appena si sentirà la necessità di un tecnico che controlli soprattutto l'attività dei puri, curi al massimo i giovani, dia ogni possibile appoggio ai dilettanti, che sono la linfa dello sport, il direttorio si riunirà di nuovo per decidere a chi affidare il delicato incarico. Si parla della nomina di Binda a commissario tecnico. La carica è vacante e la stessa Federazione non sa per ora su chi la scelta potrà cadere. Una cosa è certa: il C. T. dovrà dedicarsi precipuamente ai giovani. Sarà un compito arduo se egli vorrà seguire i «bianchi» che comporranno il nucleo dei dilettanti scelti nella vasta attività che questi dovranno esplicare. Curato incarico Girardengo, in altre faccende affaccendato, non lo potè assolvere lo scorso anno. Il tentativo in grande stile di guidare, controllare e valorizzare i giovani dovrebbe essere la cura principale di ogni Federazione che dai ranghi dei puri deve saper trarre il continuatore di imprese sempre più degne di ammirazione.

Tentativo di Berty al Vigorelli

Probabile attacco di Olmo al primato dell'ora

Milano, 22 novembre.

Il corridore francese Berty ha voluto oggi provarsi sulla pista del velodromo Vigorelli in tentativi di primato con bicicletta a trazione anteriore. Il solo risultato apprezzabile è stato da lui ottenuto sulla distanza delle due miglia, percorsa in 4'17". Tale tempo è da considerarsi nuovo primato francese, mentre il tempo di 4'11", di Richard, rimane quello del primato mondiale, in quanto soltanto la Federazione francese riconosce i primati conseguiti con bicicletta a trazione anteriore.

Nel pomeriggio, inoltre, ha compiuto diversi giri di allenamento sulla pista milanese Giuseppe Olmo, il quale non si è tuttavia pronunciato sulle proprie intenzioni.

Italia-Francia

L'allenamento «azzurro» si svolgerà a Roma?

Roma, 23 novembre.

Per l'incontro di calcio Italia-Francia, che avrà luogo a Napoli il 4 dicembre, la F.I.G.C. diramerà nell'entrante settimana il consueto ordine di convocazione ai giocatori prescelti dal Commissario Tecnico.

I giocatori verranno sottoposti a una sola seduta di allenamento, che avrà luogo il 1° dicembre. E' probabile che l'allenamento si svolga a Roma.

La Coppa Italia

Fiorentina-Prato 1-0

Firenze, 23 novembre.

La partita di «Coppa Italia», sedicesimi di finale, terminata alla pari, 1 a 2, a Prato sabato scorso, si è ripetuta oggi, allo stadio Berta, fra le squadre della Fiorentina e del Prato. La squadra pratese, che puntava ad una vittoria clamorosa, s'è battuta disperatamente riuscendo quasi nel suo intento. La Fiorentina, compagine più tecnica, ha fremma le azioni vivaci degli avversari ed ha potuto ottenere il successo per un punto segnato da Mannelli, al 30' del primo tempo. Arbitro: Galeati.

Vita finanziaria commerciale e agricola

BORSE ITALIANE

TORINO, 23. — Mercato oscillante, poco attivo, ma di definitiva resistente con buon assorbimento delle vendite. Quotazioni non molto variate dal precedente.

Titoli trattati: N. 53.

TITOLI	Quot.	TITOLI	Quot.
Rend. 3½ l.	74 25	Edison	262 —
id. l. c.	74 40	Ubs	9 75
Rend. 5% l.	94 875	S. T. E. T.	631 —
id. l. c.	94 875	Marelli	105 50
Red. 3½ l.	74 50	Savigliano	800 —
id. l. c.	74 50	Nebiolo	302 —
id. l. c.	93 75	Fiat	104 50
B.T.N. 1940	100 90	Fiat	817 —
id. 1941	97 10	Fiat	468 —
id. 1942	91 325	Fiat	468 —
id. 1943 I	91 40	Ansaldo	49 —
id. 1943 II	90 35	Gruppi	100 —
id. 1944	90 35	Fiat	468 —
Torino 4½	440 50	C. I. R.	208 50
Cat. 5% ('33)	426 —	Schiapparelli	94 —
id. 5% ('37)	420 —	Mira Lanza	198 50
S. Paolo 4%	446 50	A. M. I. C.	95 50
id. 3½ %	410 50	Rumianca	54 50
Cr. Agr. 4%	418 —	Montecatini	215 —
Ferrov. 3%	301 75	M. Amiata	168 —
Stat. 4%	501 —	Montecatini	121 50
I. M. I. 4½ %	490 —	Acqua Pot.	180 —
Idem 4½ %	488 —	R. Zuccheri	79 75
Ist. Mare	475 —	Florio	45 —
Istituto 4½	476 —	Venchi-Un.	95 70
Edison	500 —	Luna Georg.	1340 —
Mediterr.	499 —	Valli Lanzo	68 50
Meridion.	500 —	Viscosa	395 —
Lloyd Sab.	2 80	Cotoniera	330 50
Fondiar Sard	132 —	F. I. S. A. C.	73 25
Navig. A. I.	265 —	Beni Stabili	208 —
Italgas	110 75	Cartiera It.	122 —
Sip	89 75	Burgo	348 —
Terni	240 —	Vorn. Rivo.	143 —
Valdarno	101 —	Paramatti	200 —
Merid. El.	228 —	Frigi	123 —
I° C. E.	80 —	Siluv	178 —
Sesa	82 50	Elisaem.	130 —

CAMBI: Parigi 49,90; Belgio 321,50; Svezia 469,20; Svizzera 439,50; Olanda 1033,50; Norvegia 447,90; Germania 760; Londra 88,90; Portogallo 80,91; Polonia 256,15; Canadà 19; New York 19; Baltimora 398; Cecoslovacchia 60; Turchia [illegible].

MILANO, 23. — La Centrale 689; Assicurazioni Gen. 3150; Perr. Mediterranee 473; id. Meridionali 225; Costruzioni Perr. 320,50; Rubattino 50,25; Cot. Cantoni 2995; id. Furter 344; id. Val d'Ojona 116; id. Val Ticino 150,25; id. Olcese 468; De Angeli 910; Cantoni Coats 417; Linif. Com. Nazionale 513; Man. Rossari e Varzi 534; id. Rotondi 425; id. Tosi 64,50; id. Cotoniere Meridi. 252; Unione Manifatture 32; Lan. Gavardo 669; id. Rossi 3010; id. Tarenti 96,50; Cascami Seta 325,50; Bernasconi 80; Châtillon 84,75; Snia 390; Pacchetti e C. 206; Ansaldo 49,50; Alti Forni 212,50; Metallurgica It. 947; Monte Amiata 546; Montecatini 1762; Dalmine 149,50; Breda 282; Aut. Bianchi 90,25; id. Isotta Fraschini 17; id. Fiat 447; Off. M. Reggiane 92,25; Soc. Adriatica di El. 170,75; Cisli 369; Dinamo 352; Edison 363; id. pestergale 241,50; Si. Bresciana 346; id. Valdarno 181,50; id. Piacentina 274; Emiliane Es. El. 283; Ciclo prod. 113; Soc. Meridionale El. 103; Sesa 82,50; Sip 80; Tirso 116; El. Lombarda 443; Meridionale di El. 278,75; Terni 230; Unione Es. El. 9,95; Tecnomasio 104,50; Distillerie It. 206; Eridania 516; Raffinerie L. L. 618; Anic 96,25; Italiana Gas 13,10; Mira Lanza 193; Perlì e Italia 1160; Aedes 77; Fondiaria Regionale 7% 25; Istituto Fondi Rustici 94,75; Beni Stabili 204,50; Saturnia 68; Pastificio Baroni 24,25; Gr. Alberghi 69; Italcementi 329,75; Pirelli It. 1278; Pirelli e C. 841; Stirificio di Fiuma 430; Franco Tosi 314; Safila 66; Tubi 577; Cartiera Burgo 350,25; Iudustria Edilizia 30,50; Stet 624; Marelli 107,50; Milano Centrale 33,50.

ROMA, 23. — Tramways 46; Cotoniere Meridionali 239,50; Romana di El. 479,50; id. Zuccheri 78,50; Pantanella 122,50; Fondi Rustici 93; Immobiliare 556; Beni Stabili 204; Imprese Fondiarie 47; Risanamento 631; Acqua Marcia 750; Condotte 288; Acquedotto Bersino 669; id. Palermo 400.

GENOVA, 23. — Rubattino 49; Alta Italia 383; Le Polarn 380; Ilva 218,50; Ansaldo 48,75; Metallurgica It. 548,50; San Giorgio 318; Terni 230,50; Aedes 79; Gaia 85; Fin. Ind. Agr. 340; Tram. El. Gen. 420; Lloyd Sabaudo 3,80; Cotoni. Ligure 254; Off. El. Genov. 286,50; Montecatini 70; Semolerie 505; Motori It. 1. 300; Silos Genova 181,50; Eridania 518; Raffinerie ord. 616; ind. Zuccheri 1405.

TRIESTE, 22. — Premuda 690; Assicurazioni Generali 3070; Anglo-Austriache 470; Infortuni 1518; Adr. Società A 1550; id. id. B 1920; Cementi-rossi 122; Martinolich 85; Tripcovich 275; Canieri 199; Ampelea 335; Gilurifici 450.

CAMBI DELL'ESTERO. — Berlino, 23: Italia 13,10; New York 2,4975; Londra 11,67; Parigi 6,55; Svizzera 56,50; Bruxelles 42,21; Amsterdam 135,85; Copenaghen 52,10; Stoccolma 60,10; Oslo 58,55; Varsavia 47,05; Praga 8,80; Belgrado 5,70; Sofia 3,05. — **Londra**: Italia 88,50; New York 4,6637; Francia 176,55; Germania 11,66; Spagna, Burgos 42; Barcellona 146; Montecatini 1762; Dalmine 149,50; Breda 282; Aut. Bianchi 90,25; id. Isotta Fraschini 17; id. Fiat 447; Off. M. Reggiane 92,25; Soc. Adriatica di El. 170,75; Cisli 369; Dinamo 352; Edison 363; id. pestergale 241,50; Si. Bresciana 346; id. Valdarno 181,50; id. Piacentina 274; Emiliane Es. El. 283; Ciclo prod. 113; Soc. Meridionale El. 103; Sesa 82,50; Sip 80; Tirso 116; El. Lombarda 443; Meridionale di El. 278,75; Terni 230; Unione Es. El. 9,95; Tecnomasio 104,50; Distillerie It. 206; Eridania 516; Raffinerie L. L. 618; Anic 96,25; Italiana Gas 13,10; Mira Lanza 193; Perlì e Italia 1160; Aedes 77; Fondiaria Regionale 7% 25; Istituto Fondi Rustici 94,75; Beni Stabili 204,50; Saturnia 68; Pastificio Baroni 24,25; Gr. Alberghi 69; Italcementi 329,75; Pirelli It. 1278; Pirelli e C. 841; Stirificio di Fiuma 430; Franco Tosi 314; Safila 66; Tubi 577; Cartiera Burgo 350,25; Iudustria Edilizia 30,50; Stet 624; Marelli 107,50; Milano Centrale 33,50.

ROMA, 23. — Tramways 46; Cotoniere Meridionali 239,50; Romana di El. 479,50; id. Zuccheri 78,50; Pantanella 122,50; Fondi Rustici 93; Immobiliare 556; Beni Stabili 204; Imprese Fondiarie 47; Risanamento 631; Acqua Marcia 750; Condotte 288; Acquedotto Bersino 669; id. Palermo 400.

GENOVA, 23. — Rubattino 49; Alta Italia 383; Le Polarn 380; Ilva 218,50; Ansaldo 48,75; Metallurgica It. 548,50; San Giorgio 318; Terni 230,50; Aedes 79; Gaia 85; Fin. Ind. Agr. 340; Tram. El. Gen. 420; Lloyd Sabaudo 3,80; Cotoni. Ligure 254; Off. El. Genov. 286,50; Montecatini 70; Semolerie 505; Motori It. 1. 300; Silos Genova 181,50; Eridania 518; Raffinerie ord. 616; ind. Zuccheri 1405.

TRIESTE, 22. — Premuda 690; Assicurazioni Generali 3070; Anglo-Austriache 470; Infortuni 1518; Adr. Società A 1550; id. id. B 1920; Cementi-rossi 122; Martinolich 85; Tripcovich 275; Canieri 199; Ampelea 335; Gilurifici 450.

CAMBI DELL'ESTERO. — Berlino, 23: Italia 13,10; New York 2,4975; Londra 11,67; Parigi 6,55; Svizzera 56,50; Bruxelles 42,21; Amsterdam 135,85; Copenaghen 52,10; Stoccolma 60,10; Oslo 58,55; Varsavia 47,05; Praga 8,80; Belgrado 5,70; Sofia 3,05. — **Londra**: Italia 88,50; New York 4,6637; Francia 176,55; Germania 11,66; Spagna, Burgos 42; Barcellona 146; Montecatini 1762; Dalmine 149,50; Breda 282; Aut. Bianchi 90,25; id. Isotta Fraschini 17; id. Fiat 447; Off. M. Reggiane 92,25; Soc. Adriatica di El. 170,75; Cisli 369; Dinamo 352; Edison 363; id. pestergale 241,50; Si. Bresciana 346; id. Valdarno 181,50; id. Piacentina 274; Emiliane Es. El. 283; Ciclo prod. 113; Soc. Meridionale El. 103; Sesa 82,50; Sip 80; Tirso 116; El. Lombarda 443; Meridionale di El. 278,75; Terni 230; Unione Es. El. 9,95; Tecnomasio 104,50; Distillerie It. 206; Eridania 516; Raffinerie L. L. 618; Anic 96,25; Italiana Gas 13,10; Mira Lanza 193; Perlì e Italia 1160; Aedes 77; Fondiaria Regionale 7% 25; Istituto Fondi Rustici 94,75; Beni Stabili 204,50; Saturnia 68; Pastificio Baroni 24,25; Gr. Alberghi 69; Italcementi 329,75; Pirelli It. 1278; Pirelli e C. 841; Stirificio di Fiuma 430; Franco Tosi 314; Safila 66; Tubi 577; Cartiera Burgo 350,25; Iudustria Edilizia 30,50; Stet 624; Marelli 107,50; Milano Centrale 33,50.

MERCATI

BESTIAME

Chieri, 22. — Bestiame da macello: Tori al Kg. L. 2,35-3,6; buoi [illegible]; vacche grasse 2,35-3,6; vitelli 1.a qual. 3,85-4,6; id. 2.a 3,5-4,5; suinetti 60-65; maiali grassi 60-65; maiali d'allevamento cadauno 80-100.

Cuneo, 22. — Suinetti nostrani al Kg. L. 55-67; id. della nuova 70-85; vitelli nostrani 1.a 4,05-5; id. 2.a 3,5-3,8; vitelloni forestieri 3,5-3,6; buoi da macello 3,6-3,9; vacche id. 1,2-3,5; tori id. 3,6-4; vacche e manze cad. 1100-2300; vitelli da allev. 450-850; maiali da macello al Kg. 4,1-4,5; lattonzoli cad. 50-72.

Mezza Mont., 22. — Bestiame da macello; Buoi al Kg. L. 2,6-3,3; manzi 3,0-3,4; vitelli 4,3-5,0; suinetti 4,3-4,5; vacche 2,2-2,5; maiali 5,6-5,8.

Bra-della, 22. — Buoi da macello a peso vivo al Qt. L. 320-360; id. di 2.a qual. 270-300; tori e torelli 240-260; vacche 170-220; vitelli 470-520; vitelloni 300-350; suini grassi 500-530; buoi da lavoro 340-360; manzi e manzette d'allev. 310-330.

CEREALI

Chieri, 22. — Granoturco al Qt. lire 90-92; segale 64-102.

Mezza Mont., 22. — Farina di meliga al Qt. L. 110-120; meliga in grana 85-97.

Vercelli, 22. — Risone originario, merc. pond., al Qt. L. 91,256; riso raffinato 148-155; sgusciato originario 136-138; sgusciato marsigli 155-165; originario brillato 154-160; originario comune 134-140; risone 248; marsigli 189-193; segale 115-122; avena 87-92; granoturco 87-90.

FORAGGI

Chieri, 22. — Fieno maggengo al Mg. L. 6,50-7; agostano 5-6,25; terzuolo 3,50-5,50; paglia di frumento 1,20-1,90.

Mezza Mont., 22. — Fieno maggengo al Qt. L. 70-75.

Bra-della, 22. — Fieno maggengo al Qt. L. 54-58; agostano 50-54; terzuolo 45-48; erba medica maggenga e agostana 47-55.

Vercelli, 22. — Fieno maggengo al Qt. L. 70-75; agostano 60-65; terzuolo 50-55; paglia di seg. press. 18-20.

VINI

Chieri, 22. — Freisa del 1937, gradi 10, alla brenta 75-100; comune da pasto 75-85; vini fini da bottiglia 90-115; vini freisa del 1938, gr. 10-10,5, 75-110.

Mezza Mont., 22. — Moscato al Qt. L. 190-210; barbera 120-130; comune da pasto 110-120.

Bra-della, 22. — Vino nostrano di 10 gradi al Qt. 135-155; id. di 11 gradi 145-160; id. di 12 gradi 160-180.

Pubblicità Economica

1) **ANNUNZI D'INDOLE COMMERCIALE**

L. 1,80 per parola - Minimo L. 18

MOLASSA per macinazioni varie occasione vendesi. Telefono 60-716. Cortemilia 410. 24346

SERRANDE corsoio a grande portone ferro ottimo stato vendonsi prezzo eccezionale. Scrivere cassetta 145 P. Unione Pubblicità Italiana, Torino. 63099

VENDONSI antenne e tavole seminuove da muratore. Scrivere cassetta 153 P. Unione Pubblicità Italiana, Torino. 63083

VENDE tre tendoni con carretto nuovo. Rocca, corso Racconigi 180, Torino. 63026

3) **SOCIETA', CAPITALI, RILIEVI CESSIONI AZIENDE**

L. 1,80 per parola - Minimo L. 15

A. Bar caffè centralissimo 300 giornalieri. 30.000. Falesi, Nizza 17. 43318

A giovane [illegible] urge impreditia 4000, realizzabili ratealmente con interesse. Scrivere cassetta 146 P. Unione Pubblicità Italiana, Torino. 63067

A. Lotteria gelateria liri 300-350 giornalieri. Falesi, Nizza 17. 43319

A. Fanetteria moderna centralissima cinque quintali, negozio, 98.000. Falesi, Nizza 17. 43320

OSSO avvista mercerie. Scrivere cassetta 102 P. Unione Pubblicità Italiana, Torino. 43191

CERCASI negozio posizione grande transito adatto profumerie. Offerte dettagliate. Scrivere cassetta 117 P. Unione Pubblicità Italiana, Torino. 43208

LICENZIA commestibile tutta assortimento cedesi volendo mobilio. Alberting 27, Fabbri. 63093

MAGAZZINO legna carbone centro borgo cedo urgentemente. Negozio, Mondovì 2. 63080

OCCASSI distinta ed ottima macchina. Referenze. Mercagno, corso Tassoni 30 bis, telefono 74-247. 63061

OCCASSI giovane attivo ufficio. Scrivere cassetta 150 P. Unione Pubblicità Italiana, Torino. 63073

CERCASI giovane corrispondente e traduttore tedesco lingua inglese per stabilimento elettrico in Torino. Rivolgere domanda Società Elettrotecnica, piazza Castello 19, Torino. 63074

CERCHIAMO urgentemente dappertutto uomini donne e chiunque voglia seriamente dedicarsi lavoro per affiliarsi causa proprio lavoro comodo, continuo, facile, semplice, importante, davvero redditizio. Con detto lavoro chiunque guadagnerà ottime somme mensili senza rischiare, senza capitale. Trattasi lavorare articoli davvero meravigliosi d'immenso successo, massima semplicità lavorazione. Subito spedizione programma fondamento principio lavorazione richiedendo lire, cassetta postale 43, Alba. 24256

GROSSISTA bravo giovane assumerebbe apprendista ragazzo sedicenne scuole medie. Scrivere cassetta 112 P. Unione Pubblicità Italiana, Torino. 43199

IMPORTANTE azienda ricerca elementi larghe conoscenze ambienti industriali e elementi tecnici per compiti di ricerca e assunzione personale. Specificare dettagliatamente precedenti professionali e referenze. Scrivere cassetta 91 A. Unione Pubblicità Italiana, Milano. 6597

IMPORTANTE Società cerca valore stenodattilografa corrispondenza italiana tedesca. Scrivere cassetta 122 G. Valentine Pubblicità Italiana, Torino. 24365

INGEGNERE meccanico abbia già coperto posto direttivo fabbrica rafforzi subito. Tassativamente sotto 40-45.000. Inviare curriculum vitae con copie certificati indicando referenze. Scrivere cassetta 87 A, Unione Pubblicità Italiana, Milano. 6350

INGEGNERE meccanico emolumento annuo 40-45.000 previsti subito per direzione manutenzione impianti grande stabilimento. Preferito chi abbia coperto posto simile in industria tessile. Inviare curriculum vitae con copie certificati e referenze a Soc. An. Orsi Mangelli, Milano, via Borgonuovo 9. 6393

ISTITUTRICE familiare (specialista d'infanzia) cerca per subito famiglia milanese per due bambine nove anni indispensabili buona salute buon carattere capacità moralità conoscenza perfetta francese ottimo tedesco. Scrivere cassetta 63 D. Unione Pubblicità Italiana, Milano. 6398

LABORATORIO cerca stiratrice bianco due tre mesi giornata settimanali. Lavoro continuato. Scrivere cassetta 128 P. Unione Pubblicità Italiana, Torino. 43235

MAGAZZINIERE cereali. Studi referenze. Scrivere cassetta 102 P. Unione Pubblicità Italiana, Torino. 62642

PARRUCCHIERE signora cercasi per direzione-gerenza reparto pendoli speciali. Ottime condiz

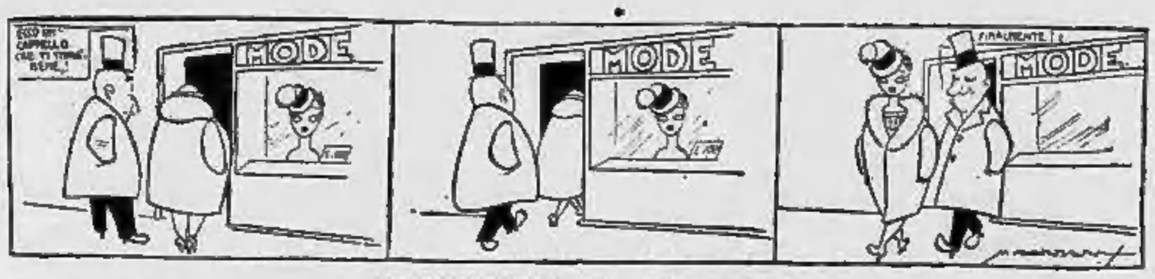

LA MOGLIE BRUTTA E IL CAPPELLO DI MODA

LA STAMPA
ULTIME NOTIZIE

TORINO - Mercoledì 23 Novembre 1938 -- Anno XVII -- Num. 278

Un Presidente effimero

Il magistrato dott. Haka alla Presidenza della Cekoslovacchia

Perchè Chvalkovski ha rifiutato la candidatura

(DAL NOSTRO INVIATO)

Praga, 22 novembre.

Il Senato ha oggi approvato, in prima e seconda lettura, gli statuti dell'autonomia della Slovacchia e della Russia subcarpatica, già approvati sabato scorso dalla Camera dei deputati. Le due leggi hanno quindi superato, intera, la trafila parlamentare e sono ormai convalidate da tutti i crismi giuridici.

Al Senato le due leggi sono state approvate con 78 voti favorevoli e 21 astenuti. Si noti che il minimo necessario di voti richiesto dalla costituzione, cioè i tre quinti dell'assemblea, è stato superato di soli tre voti. Non si sono avuti voti contrari perchè l'opposizione, costituita quasi esclusivamente dai senatori comunisti, all'atto della votazione ha abbandonato in blocco l'aula.

Le nuove frontiere

Ma questo pur capitali questioni di ordine interno della Repubblica, e la stessa elezione del Capo dello Stato, che dovrebbe aver luogo, come annunciato, entro la settimana, diventano di interesse secondario in confronto alla conclusione degli accordi di Berlino, ormai definitivamente accettati e approvati dal Governo di Praga. Con questi accordi la Cekoslovacchia, viene ad aver fissate le sue nuove frontiere. E l'evacuazione e rispettivamente l'occupazione dei territori, di quelli ulteriormente caduti alla Germania e di quelli che la Germania retrocede alla Cekoslovacchia, avranno luogo dopodomani, giovedì 24. Con questa data la Cekoslovacchia sarà ristabilita nei suoi nuovi confini. L'ultimo gruttacapo sarà per i disegnatori di atlanti, che dovranno rifare la carta politica dell'Europa Centrale, spostare le colorazioni indicative dei vari Stati, Cekoslovacchia, Germania, Polonia, Ungheria... Un lavorio sempre più complicato.

Perchè, a proposito: come colorerannno quella striscialina della autostrada Vienna-Breslavia, attraverso il territorio cekoslovacco? Col colore della Cekoslovacchia o con quello della Germania? Non è un particolare banale, non è una variazione capricciosa di linteggiatura; è un problema di sostanza e di fatto. Attraverso il territorio cekoslovacco, nel mezzo, passerà, tagliandolo da un confine all'altro, una striscietta, un nastro di proprietà tedesca, anzi di territorio tedesco. Poco meno del corridoio polacco di Danzica; ma pressochè della stessa natura.

Il Ministro dei Lavori Pubblici cekoslovacco S. E. Carlo Husarek, che ha partecipato alle trattative di Berlino e intrattenendosi replicatamente — dice un comunicato ufficiale — con von Ribbentrop e col Maresciallo Goering, di ritorno ieri dalla Capitale del Reich ha concesso dichiarazioni ai giornalisti.

Le trattative di Berlino

Ha detto:

« Gli accordi conclusi a Berlino rientrano nel complesso di quei problemi sorti in seguito alle deliberazioni di Monaco. Dopo la delimitazione definitiva delle nuove frontiere, si procederà quanto prima al regolamento delle questioni concernenti la cittadinanza, le opzioni, le scuole e tutto il resto, sulla base della reciprocità. I problemi delle comunicazioni ferroviarie, sono, di massima, già risolti. In queste trattative il Governo tedesco ha espresso il desiderio che con la soluzione dei problemi delle comunicazioni, sia creata una base duratura per i traffici e siano esattamente precisati i rapporti fra i due Stati in questa materia. Si doveva, necessariamente, tenere presente il fatto e trarne le logiche conseguenze, che noi, per muoverci in Europa come in tutte le direzioni, per espatriare e trovare le vie del più vasto mondo, dobbiamo d'ora innanzi, attraversare territorio tedesco, percorrere le vie ordinarie, ferroviarie, fluviali, marittime, aeree della Germania.

« Il Governo tedesco ha compreso, nel quadro del regolamento definitivo delle questioni dei trasporti, il progetto di una autostrada destinata a collegare la Slesia con la Marca Orientale. Il Governo tedesco costruirà, o per esso la Società delle autostrade germaniche, l'autostrada Breslavia - Brunn - Vienna. La Società compirà i lavori a sue spese. All'autostrada si collegheranno le principali strade della Cekoslovacchia. Il Governo cekoslovacco si è impegnato a cedere il necessario terreno. La striscia sarà di proprietà germanica. La polizia stradale sarà tedesca. Gli automezzi cekoslovacchi potranno percorrerla senza limitazioni, senza tappe e senza formalità relative ai passaporti. Per la costruzione saranno impiegati in gran parte operai, tecnici e impresari cekoslovacchi, con un proporzionato contingente di operai e impresari tedeschi. I lavori preliminari saranno iniziati immediatamente, nei prossimi giorni, e vi comparteciperanno tecnici tedeschi e cekoslovacchi. Per la costruzione saranno impiegati da 35 mila a 50 mila operai. L'autostrada dovrebbe essere compiuta e aperta al traffico in circa due anni, entro il 1940 ».

Il Ministro ha trascurato di precisare che l'autostrada sarà considerata territorio tedesco anche agli effetti doganali e militari. Così la vecchia Austria, ossia la Marca Orientale, secondo l'ancora più vecchia denominazione originale-

Il candidato alla Presidenza

Riguardo all'elezione del Presidente della Repubblica si dà oggi per certo che S. Exc. Francesco Chvalkovski, l'attuale ministro degli Esteri, ha recisamente rifiutato la candidatura. I Parlamenti del partito di maggioranza si sarebbero quindi accordati sul nome di un uomo fuori della politica, il dott. Hacha, presidente del Tribunale supremo, l'equivalente della nostra Cassazione, e che ha sede a Brunn. Si osserva che il Presidente che sarà adesso eletto, durerà in carica un tempo brevissimo. Forse un paio di mesi: il tempo perchè sia compiuto e approvata la nuova costituzione dello Stato sulla base del federalismo tripartito, la Repubblica paritaria dei ceki, slovacchi e subcarpatici. Perchè, il curioso è questo: gli slovacchi, adesso, e i subcarpatici, hanno la loro autonomia; mentre costituzionalmente non l'hanno i ceki, già predominanti nello Stato. Bisogna dunque rifare, intera, la costituzione dalla base.

Approvata la nuova costituzione, necessariamente il Presidente della Repubblica dovrà dimettersi per dar luogo ad un'altra elezione, secondo le nuove norme costituzionali. Ecco perchè, l'eleggendo di oggi, cessare già in anticipo l'effimera durata della propria vita presidenziale. E forse ecco perchè Chvalkovski, saggiamente, ha rifiutato questa elezione. Caso mai, accetterebbe poi per il settennato.

Mario Bassi

Grano romeno in Rutenia

Budapest, 22 novembre.

Secondo notizie giunte dalla frontiera romena il Governo di Bucarest, aderendo ad una richiesta rivoltagli dalle autorità ceke, avrebbe inviato seicento vagoni di grano alla volta della Rutenia. I vagoni sono stati istradati sulla linea ferroviaria che parte a Hulmi, e, di là, data che la ferrovia è stata interrotta dai terroristi carpatici prima ancora dell'occupazione ungherese. Il carico di grano è stato fatto proseguire per mezzo di autocarri alla volta di Uzi. Negli ambienti di Budapest si sottolinea come l'aiuto della Romania non sia stato tanto dettato dal desiderio di venire in aiuto alla popolazione rutena affamata, ma di provvedere al vettovagliamento delle truppe ceke, dislocate in Rutenia. Per questo si considera il gesto romeno come non amichevole nei confronti dell'Ungheria.

Smentita tedesca del ritiro dell'ambasciatore a Londra

Londra, 22 novembre.

L'Ambasciatore tedesco a Londra ha smentito ufficialmente che il governo tedesco intenda ritirare il suo ambasciatore a Londra.

Il Führer riceve il nuovo ambasciatore francese

Berlino, 22 novembre.

Il Führer, che ha ieri ricevuto a Barchtesgaden per la presentazione delle credenziali il nuovo ambasciatore del Giappone, generale Oshima, ricevuto addetto militare all'ambasciata berlinese, come anche l'ambasciatore del Belgio, conte Davignon, dopochè la Legazione belga è stata elevata ad Ambasciata, nonchè infine gl'inviati di Albania, del Manciukuò e della repubblica di San Domingo, che anch'essi gli hanno presentato le loro credenziali, ha infine oggi ricevuto, sempre nella sua residenza del Berghof, al medesimo scopo, il nuovo ambasciatore francese Robert Coulondre.

La cerimonia si è svolta col consueto cerimoniale: vi assistevano il capo del protocollo Dörnberg ed il capo della Cancelleria presidenziale, Ministro Meissner. L'ambasciatore era accompagnato da tutto il personale dell'ambasciata, che alla fine ha presentato al Führer.

Sono stati, secondo l'uso tedesco, scambiate le allocuzioni di rito. Nella sua allocuzione l'ambasciatore ha detto di voler continuare l'opera del suo predecessore, al fine di creare fiduciosi e durevoli rapporti tra Francia e Germania.

« I due popoli hanno — ha detto — dopo secoli di lotta e di vicinato, imparato a conoscersi, e sanno che i loro conflitti sono sempre rimasti senza frutto: essi sanno per altro di rappresentare invece incalcolabili valori della comunità europea, i quali nella pace possono essere mantenuti, e, a mezzo di una leale, consapevole e nobile gara dell'intelligenza e dell'azione possono essere aumentati ».

Il Führer ha risposto dando atto all'ambasciatore delle sue intenzioni e dell'affermazione che i due popoli hanno tutte le ragioni per volere collaborare insieme.

« Una pacifica gara dei nostri due popoli — ha detto — fra i quali non vi sono più ormai profondi motivi di conflitto per questioni di confini, e che così spesso hanno resa grave il passato, può contribuire, secondo la mia opinione, al reciproco arricchimento coi nostri due paesi, come dell'Europa intera ».

Re Carol in Germania

Oggi sarà ricevuto da Hitler

Berlino, 22 novembre.

Re Carol di Romania, che di ritorno dal suo viaggio a Londra ed a Parigi, si trova di passaggio in Germania, è arrivato oggi a Friburgo.

Si apprende che il Sovrano sarà domani ricevuto dal Führer a Berchtesgaden.

Tutti gli svizzeri dai diciotto ai sessant'anni presteranno servizio militare

Berna, 22 novembre.

Il Consiglio Federale ha adottato oggi il progetto legge che prevede una modificazione dello statuto militare e una estensione della costrizione. Le nuove disposizioni prescrivono che tutti i sudditi svizzeri dai 18 ai 60 anni sono tenuti a prestare il servizio militare.

Il declino della sterlina e l'aumento del prezzo dell'oro

Londra, 22 novembre.

La seduta odierna dello Stock Exchange ha segnato fino dalle prime battute, un ulteriore peggioramento della valuta britannica: mentre la sterlina aveva chiuso a 4,68 1/4 in confronto a New York, ha chiuso oggi a 4,66 1/4. Contemporaneamente la lira è passata da 89 1/8 a 88 5/8. E' stato tentato di controllare la discesa della valuta britannica mediante l'intervento del Fondo di compensazione il quale ha lanciato sul mercato dei dollari. Ma anche questa misura non è riuscita a frenare la discesa della sterlina. Nel pomeriggio il declino è continuato tanto che ad un certo momento è intervenuto anche il Fondo di stabilizzazione americano che ha riportato sui listini il prezzo del dollaro in confronto della sterlina a 4,66 1/2. La caduta della sterlina, che da qualcuno è attribuita alla non chiara atmosfera internazionale, è stata accompagnata da un notevole aumento del prezzo dell'oro il quale è stato quotato oggi a 148 scellini e 9 denari per oncia cioè 9 denari e mezzo in più del prezzo di ieri.

Il pilota di Chamberlain perito in un incidente aereo

L'aeroplano che aveva portato il Premier a Monaco era andato distrutto in un altro incidente

Londra, 22 novembre.

Il comandante pilota C. Robinson, che guidò l'aeroplano del Primo Ministro Chamberlain negli storici viaggi a Godesberg ed a Monaco, è rimasto oggi vittima di una mortale caduta sulla costa rocciosa di Radcliffe, presso Bristol, durante un volo di collaudo su un nuovo apparecchio bimotore. Anche il secondo pilota è deceduto.

Il comandante Robinson aveva al suo attivo più di cinquemila ore di volo, delle quali ben mille sulla linea Londra-Berlino. Poco tempo prima dei viaggi a Monaco ed a Godesberg, Robinson aveva percorso il tratto Londra-Stoccolma al tempo di primato di ore quattro e mezza.

La tragica fine del pilota di Chamberlain fa ricordare un'altra recente sciagura aerea che mostrò festa con quella di oggi una singolare coincidenza. Alcune settimane addietro precipitava per causa ignorata, fracassandosi, lo stesso apparecchio che aveva portato in volo a Berchtesgaden e a Monaco il Premier britannico. L'apparecchio era pilotato da un altro aviatore che nella sciagura perdeva la vita. Nel breve spazio di poche settimane, ed in due diversi incidenti, tanto il pilota che l'aeroplano dei tre unici voli che Chamberlain abbia compiuto nella sua vita sono così andati perduti.

Aereo della Berlino-Roma che s'incendia atterrando

Berlino, 22 novembre.

Oggi un apparecchio della linea aerea Berlino-Roma, a causa di incrostazioni di ghiaccio, è stato costretto a un atterraggio di fortuna presso Klagenfurt, eseguendo il quale ha urtato il terreno, incendiandosi. L'apparecchio non portava passeggeri, ma dei cinque uomini dell'equipaggio quattro sono periti ed uno è in gravi condizioni.

Non c'è più un rosso sulla destra del Segre

Anche questo diversivo è fallito, e le truppe di Franco hanno stabile piede in Catalogna

(DAL NOSTRO INVIATO)

Saragozza, 22 novembre.

Anche la battaglia del Segre è finita. Stamane, allorchè i battaglioni del Corpo d'esercito d'Aragona si disponevano ad attaccare le posizioni repubblicane a nord del Segre riprendendo l'avanzata interrotta ieri mattina dal temporale, l'aviazione di ricognizione ha avvertito il comando del settore che lunghe colonne di truppa, la ultima di un convoglio, ripassavano il fiume su passerelle o ponti di barche. Altre informazioni, che giungevano quasi nel tempo stesso, segnalavano che i pannelli di Aytona e di Soses, tenuti ancora dal nemico nelle ultime ore della giornata di ieri, erano stati pur essi sgombrati nella notte.

I rossi possedevano ieri sera sulla sponda destra del Segre una zona ancora considerevole per estensione che offriva serie possibilità di resistenza. La battaglia non era giunta al punto culminante. Essa avrebbe potuto protrarsi ancora, benchè il declinare della resistenza e l'esaurimento fisico del nemico — riconoscibili attraverso lenti segni che non ingannano — permettessero di delineare, come già facevamo ieri sera, rapidissima la vittoria nazionale e la ripresa del territorio caduto dal nemico ai primi del mese.

D'un subito, quando stavano per riprendere l'attacco, il cielo si apriva davanti alle truppe nazionali. L'occupazione di tutta la regione abbandonata dai rossi sulla riva destra del Segre si è compiuta senza incidenti durante la mattinata. Alle 10, le sponde del fiume catalano erano raggiunte in tutti i punti. I soldati nazionali avevano, senza colpo ferire, ripreso possesso del vasto territorio conteso. Il nemico era scomparso. Le truppe che marciavano non incontravano sulla riva destra i soli nuclei di copertura che ritardano abitualmente, che contengono, che frammentano l'avanzata nazionale dopo una battaglia vittoriosa. Nessuna traccia di resistenza, nessuna reazione.

Il territorio riconquistato misura all'incirca 12 chilometri lungo la sponda del Segre, su tre di profondità. Esso comprende i paesi di Aytona, Soses e Seros, quest'ultimo occupato fin da ieri. Sono villaggi senza interesse, poco popolati, che costeggiano il fiume a qualche centinaio di metri da esso. Tutti i paesetti occupati sono in territorio catalano.

La battaglia che è stata vinta oggi è avvenuta, come quella dell'Ebro, interamente in Catalogna. Essa apre alle truppe di Franco la strada della regione catalana sulla cui soglia si era fermata l'avanzata dell'aprile scorso. La lotta si è svolta presso i confini della regione a una profondità di sei chilometri in territorio catalano e non ha recato ai nazionali il possesso di un solo palmo di territorio che non fosse già in loro potere alla fine della primavera scorsa. Ma questa duplice prova di forza che ha messo nuovamente alle prese i due eserciti, ha sgominato sulle sponde della Catalogna, sulle sponde dell'unico grande fiume formato dal Segre e dall'Ebro, l'esercito dell'Est che avrebbe dovuto costituire in avvenire, secondo le speranze dei rossi, la barriera difensiva della repubblica, nel territorio orientale.

Riccardo Forte

Ciang Kai Scek fa fucilare i suoi funzionari paurosi

Scianghai, 22 novembre.

Per ordine di Ciang Kai Scek sono stati fucilati tre funzionari della amministrazione civile di Ciangsha i quali, appena intesa la voce che le truppe giapponesi stavano per avvicinarsi diedero ordine che la città venisse incendiata. Come è noto, i giapponesi trovarono un cumulo di rovine quando il 16 corrente occuparono Ciangsha. Nell'incendio perirono circa duemila cinesi.

Si annuncia che i giapponesi hanno occupato la città di Tung-Ku situata a 12 chilometri a sud-ovest di Cek-Ling.

Ponte fatto saltare dagli insorti arabi

Gerusalemme, 22 novembre.

Gli insorti hanno fatto saltare con la dinamite il ponte situato nelle vicinanze di Irbid nel momento in cui passava un treno merci. Il convoglio è precipitato nel burrone. Si deplorano parecchie vittime. In seguito a questo incidente il traffico ferroviario tra la Palestina e la Transgiordania è completamente sospeso.

I cioccolatini alla stricnina

Un colpo di scena al processo

Milano, 22 novembre.

Al processo contro il cav. Gerardo Lordi, parecchi testi hanno deposto sulle telefonate calunniatrici che la parte lesa cav. Cacciatori riceveva. La stessa parte lesa ha però pronunciato una categorica discolpa del cognato cav. Lordi, della cui onestà ha detto di non dubitare. L'avvocato Cacciatori ha ricordato che la sera del 19 gennaio 1937 ricevette a mezzo posta un pacchetto contenente la scatola dei cioccolatini con un talloncino recante a stampa la seguente leggenda: « Cioccolatini imbalsamati con significa mercè avarista. Sono soltanto cioccolatini più fini, che sotto l'azione del calore subiscono con facilità questa alterazione apparente, dovuta all'alta percentuale di burro e cacao ». La signorina dell'avvocato Adriana Ganna notava però che la stagnola appariva spiegazzata. Ciò fece nascere forti sospetti, per cui il Cacciatori faceva analizzare i cioccolatini. Secondo il Cacciatori, una persona dichiarata assolta in una prima istruttoria.

Ebreo che sta per emigrare truffato all'americana

Genova, 22 novembre.

Di una truffa all'americana è rimasto vittima il suddito polacco Jacob Dressler, di 32 anni, ebreo, abitante nella nostra città, in procinto di emigrare. Egli s'imbatteva nel suddito inglese Hanania Rocheweg, di 32 anni, da Gerusalemme, il quale gli offriva 500 dollari a poco prezzo. Il Dressler accettava l'offerta e gli versava 9300 lire, prezzo pattuito. L'inglese diceva al Dressler di attenderlo, che avrebbe ritirato immediatamente i dollari, e infatti lo lasciava insieme ad un compare all'ingresso di uno stabile. Egli però si affacciava per un'altra uscita. La polizia, informata, iniziava indagini, e oggi ha tratto in arresto il compare dell'inglese.

PARATE NEL CIELO

I nuovi aeroplani tedeschi da combattimento: bimotori Dornier interamente metallici. E' caratteristica l'accresciuta visibilità di cui dispone l'equipaggio attraverso la cabina che si spinge avanti al piano della elica

Una squadriglia di apparecchi inglesi da combattimento colta dall'obiettivo con eccezionale nitidezza. Si tratta di Hawker Furies forniti di motori Rolls Royce Kestrel

Muore la sera delle nozze per attacco cardiaco

Taranto, 22 novembre.

La popolana Elvira Gatto, di anni 27, dopo la celebrazione delle nozze col giovane Paolo Solito, avvertiva un improvviso malessere. Tuttavia raggiungeva la casa, dove era complimentata e festeggiata. Poco dopo avenne, e mentre si metteva a letto, le furono apprestate le cure del caso; ma purtroppo la giovane, la sera del giorno delle nozze, decedeva per attacco cardiaco.

Acciuffa un ladro sul tetto ma poi lo lascia andare

Valenza, 22 novembre.

Nella giornata di ieri un valenzano, certo Marco Cavallero fu Giovanni, di quarant'anni, recatosi a cacciare in una sua proprietà scorse sul tetto di un basso fabbricato un tizio che stava per introdursivi a scopo certamente delittuoso. Con molta cautela il Cavallero si avvicinava e riusciva ad afferrare lo sconosciuto per le gambe e a trarlo a terra. Interrogatolo e subitamente impietositosi, abbandonò l'idea di consegnarlo ai carabinieri e lo invitò a prendere il largo. Restavano sul posto una bicicletta ed una zappa: l'una e l'altra rubate, la seconda proprio poco prima all'agricoltore Angelo Zaio, vicino del Cavallero.

Una pesca miracolosa per inquinamento di acque

Udine, 22 novembre.

Uno strano fenomeno ha fatto accorrere in massa le popolazioni rivierasche dell'alto corso del Tagliamento: le acque del fiume trasportavano un'enorme quantità di pesci morti, galleggianti alla superficie. In qualche ora se ne sono raccolti parecchi quintali. Un'inchiesta dell'Autorità ha permesso di accertare che il fenomeno è dovuto a un inquinamento delle acque provocato dall'immissione di rifiuti di una fabbrica contenenti ipoclorito.

Conferenza a Napoli del più illustre poeta finlandese

Napoli, 22 novembre.

Il più illustre poeta di Finlandia, Veikko Koskenniemi, ospite di Roma, è stato oggi a Napoli, ove ha tenuto all'Istituto Superiore Orientale una conferenza sulla poesia finnica.

Mercato dei cotoni

New York, 22. — Disponibili: invariata sostenuta; id. Middling 9,11; Futuri: tendenza apertura sostenuta; id. chiusura sostenuta: (1938) dicembre 8,33-72; (1939) gennaio 8,37; febbraio 8,54; marzo 8,61-62; aprile 8,62; maggio 8,53; giugno 8,52; luglio 8,11; agosto 8,01; settembre 7,91; ottobre 7,81.

New Orleans, 22. — Disponibili: Middling 8,74; Futuri: (1938) dicembre 8,32; (1939) gennaio 8,69; marzo 8,64; maggio 8,46; luglio 8,24; ottobre 7,92; dicembre 7,95-97; (1940) marzo 7,98-8,

Teatri e Cinema

« Madama Butterfly » al Carignano

Il nome di Giacomo Puccini, la cui simpatia non scema, anzi aumenta presso il pubblico italiano e presso quello straniero, è stato scelto per inaugurare la stagione operistica di autunno nel teatro Carignano. E l'opera prescelta era fra quelle che, più frequentemente ridate al pubblico, ritrovano ogni volta le più affettuose accoglienze: *Madama Butterfly*. Per riascoltarne la grazia patetica, la commossa eleganza, convenne iersera un foltissimo pubblico (il teatro era gremito in ogni ordine di posti), e la contentezza, subito palese, si rinnovò di scena in scena, di atto in atto. Le vicende della protagonista, figura eminentemente pucciniana, la sua apparente fragilità che nasconde un temperamento deciso, la sua letizia d'innamorata, il rapimento della passione, l'abbandono ai sensi in una atmosfera languida e suggestiva, il tormento dell'attesa e la fiducia, la delusione, commossero ancora una volta gli ascoltatori, che pur notarono gli episodii secondarii di carattere esotico o scherzoso, le persone laterali, lo sfondo. Piacquero perciò i duetti ormai celebri di Butterfly e di Pinkerton, il pittoresco coro che chiude il primo atto, il commovente dialogo del Console e di Butterfly, la romanza, che tutti sanno a memoria: « Un bel dì vedremo », e gli altri pezzi, che il pubblico non è mai stanco di riudire. Esecutori fra i più stimati del teatro lirico italiano parteciparono alla rappresentazione, mentre protagonista era la ben nota soprano giapponese Toshiko Hasegawa. Con lei furono calorosamente applauditi il tenore Gaspare Rubino, il baritono Venturini, la Paré, il Messina, il Guerra, il Solej, il Cipparone. Aveva accortamente concertato le parti vocali e strumentali il maestro Podestà, che diresse l'orchestra ed ebbe applausi speciali.

La seconda rappresentazione di *Madama Butterfly* si avrà stasera, di sera. Questa sera il Carignano resta chiuso per la prova generale di *Rigoletto*, seconda opera della stagione, che andrà in scena domani sera giovedì. Ne sarà protagonista il baritono Luigi Borgonovo e gli saranno al fianco la soprano Lina Aymaro e il tenore Aldo Binnone. Le altre parti sono così distribuite: Romeo Morisani (Sparafucile), Pina Gualandri (Maddalena), Renato Guerra (Monterone), Santo Messina (Borsa), Ida Paré (Contessa di Ceprano), Alessio Solej (Marullo), Oscar Cipparone (Il Conte di Ceprano), Lina Venturi (Giovanna), Gianna Pedrotti (Il paggio di corte). L'opera è stata concertata e sarà diretta dal maestro Giuseppe Podestà ed i cori furono istruiti dal maestro Luigi Trebbi. Le scene, su bozzetti di Luigi Montrino, vennero espressamente dipinte per il Carignano. Anche la regia di quest'opera è stata curata da Mario Dupriez.

ALL'ALFIERI stasera e domani sera ultimi due spettacoli, a prezzi popolari, del comico Ilferi e della sua Compagnia di arte varia, che hanno riscosso il più vivo plauso del pubblico torinese. Venerdì l'inaugurale debutto della Compagnia italiana di prosa Melato-Carnabuci-Sabbatini-Calabresi, che si presenterà con « La figlia di Jorio » di Gabriele d'Annunzio.

Sullo schermo: *Arditi dell'aria*, di V. Fleming.

Arditi dell'aria è un altro film d'aviazione; ma di quel mondo ha però saputo individuare un ambiente ancora inedito per lo schermo: i collaudatori di nuovi apparecchi. Sono eroi per lo più oscuri, ignorati, che quasi ogni giorno si rinnovellano il brivido e l'avventura del primo volo, dell'esperienza prima. Un errore di calcolo o di costruzione può metterli all'estremo rischio; e il progresso dell'aria è loro affidato, in esperienze d'un laboratorio che ha per pareti gli azzurri abissi dell'aria. Tutto ciò ignora Ann Burton (Myrna Loy) che sposa il suo bel pilota, spuntone quanto occorre, il suo Jim (Clark Gable), come se sposasse un eroina del cielo. Ma un poco ogni giorno la dura realtà le si rivela; e sono allora ansie e trepidazioni che a stento Anna riesce a celare. E' in questo suo rifugiarsi dietro una galezza apparente il fremito forse più umano del film; e chi perfettamente lo comprende è Gunner (Spencer Tracy), il fedele meccanico di Jim, segretamente innamorato di Ann. Gunner vorrà seguire Jim in un collaudo particolarmente difficile, la prova d'altezza, a piano inverso, d'un grande quadrimotore; e vi troverà la morte. Jim, miracolosamente scampato, comprenderà allora le ansie della moglie; e rinuncerà al suo pericoloso mestiere, farà d'ora in poi l'istruttore.

La vicenda, in sè e per sè, è semplice, quasi lineare; ma s'infoltisce d'episodi che ora vogliono offrire la pagina di bravura, ora vogliono dare al romanzetto dei tre la sostituzione di sottili ricerche psicologiche. I primi sono nettamente da preferire ai secondi. Un atterraggio forzato per la rottura di un tubo d'alimentazione; un salvataggio con il paracadute perchè l'apparecchio, costretto dalle esigenze di collaudo a una lunga picchiata vertiginosa, quando deve riprendere la linea di volo ha per il tremendo sforzo le ali schiantate; e infine la lotta dell'equipaggio d'un quadrimotore contro la zavorra che ha rotto ogni vincolo, e batte contro i fianchi della carlinga con la forza cieca d'una catapulta: sono tre episodi molto abilmente girati, dove il trucco di studio si fonde efficacemente con le riprese dal vero, e danno allo spettatore il brivido che si propongono. I zig-zag, invece, più o meno psicologici fra i tre protagonisti non sono sempre convincenti; e rallentano talvolta il ritmo del film, che qua e là un poco ristagna. I tre interpreti, al solito, ottimi. Il soggetto è di Frank Wead, un ascaro dei film d'aviazione; sono stati da lui ideati *La flotta del cielo*, *Dirigibile*, *I demoni dell'aria*.

m. g.

SPORT

Guerra disputerebbe le maggiori corse francesi

Parigi, 22 novembre.

Il *Petit Parisien* informa che Guerra, prima di lasciare Parigi, ha avuto un colloquio con il consigliere tecnico di una marca francese. Durante questa conversazione è stata nuovamente discussa la partecipazione di Guerra alle corse classiche su strada in calendario per la prossima stagione. L'ex-campione del mondo si sarebbe messo d'accordo con il suo futuro consigliere per disputare tre o quattro grandi corse francesi in primavera.

« Io non ho voluto impegnarmi prima di sapere se ero in grado di difendermi contro i vostri campioni e contro i belgi — ha dichiarato Guerra al *Petit Parisien*. — Ora ho la convinzione che posso tenere alcuno il mio posto e perciò, appena ritornato in Italia, solleciterò dalla Federazione italiana l'autorizzazione per correre in Francia. Poichè che essa non mi verrà rifiutata ».

ALFREDO SIGNORETTI
Direttore responsabile

Tipografia Giornale LA STAMPA

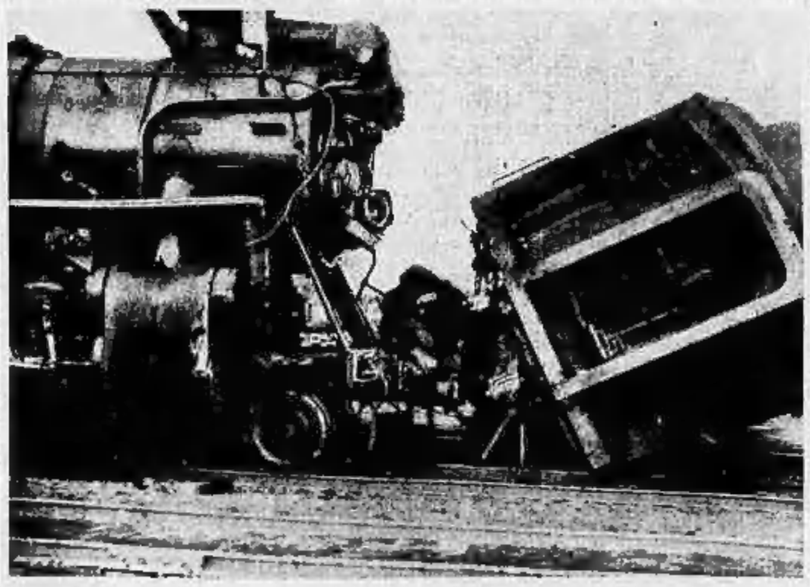

La vettura bar di un treno che era fermo alla stazione di Bend, negli Stati Uniti, è stata investita da un altro convoglio. Una cinquantina di viaggiatori sono rimasti feriti